MAXIMA

Que seria a patria se não fosse a imagem de uma vasta familia?

Monlau

12 PÁGINAS — 40 Centavos

Diario Carioca

Fundador: J. E. DE MACEDO SOARES

QUARTA-FEIRA 19 JANEIRO 1944

ANO XVII — RIO DE JANEIRO — Diretor: HORACIO DE CARVALHO JUNIOR — PRAÇA TIRADENTES N.º 77 — N. 4.782

BIBLIOTHECA NACIONAL — RIO DE JANEIRO — CONT. LEGAL — 4.ª SECÇÃO

J. E. de Macedo Soares

O Caso de Domingos da Guia

Sensacional Entrevista de J. E. de Macedo Soares, Presidente do C. Nacional dos Desportos (3ª Pag.)

Os Russos Atacam no Extremo Norte

Lançaram Duas Novas Ofensivas

E Romperam as Linhas Alemãs ao Sul de Leningrado e ao Norte de Novgorod

Os alemães, em sua dramatica retirada, deixam um rastro de ruinas

MOSCOU, 18 (U. P.) — Urgente — O alto comando russo anuncia em seu comunicado de guerra de hoje, que as tropas russas lançaram uma ofensiva na frente de Leningrado, ao sul de Orianembaum e perfuraram as linhas teutas.

Segundo o comunicado as tropas moscovitas tambem irromperam nas linhas germanicas ao norte de Novgerod, ao passar á ofensiva na frente de Volkhov.

A nota oficial tambem assinala que ao norte de Novosokiolniki foram reconquistados quarenta povoados.

(Conclue na 7ª pag.)

A nossa opinião

As Crises de Carburantes

A julgar pelas copiosas deliberações do Conselho Nacional do Petróleo sôbre o tráfego de veículos a motor, continua reinante grande confusão entre suas atribuições e as da Inspetoria de Trânsito.

Desde as primeiras dificuldades do transporte marítimo nas rotas americanas em consequência da barbaria alemã, fomos o país do continente mais prejudicado nas suas urgentes necessidades de comunicações e distribuição de mercadorias. O órgão que devia tratar de obviar a tais inconvenientes, o Conselho Nacional do Petróleo, faltou completamente a seu encargo, preocupando-se unicamente em distribuir as pequenas quantidades de carburante que chegavam aos nossos portos. Não cuidou o Conselho de arrancar da maliciosa obstrução da Comissão de Marinha Mercante providências adequadas a pôr em atividade novas linhas de navegação fôrras da perseguição nazista, assim como não se preocupou em aparelhar depósitos para estocar reservas que garantissem a regularidade dos nossos suprimentos. O Conselho limitou-se a sacrificar a população, a perturbar o transporte da produção agrícola e industrial tornando-se um dos fatores mais ponderáveis das perturbações e do encarecimento do custo da vida.

De tôda a América do Sul é o Brasil o país que mais se tem esforçado em colaborar nas medidas de guerra das Nações-Unidas. Tornou-se assim credor de alguma consideração de seus aliados e tanto mais quanto suas exigências de abastecimento em carburantes são relativamente modestas. Tais circunstâncias, entretanto, nada disseram em nosso favor. Supomos que nem ao menos foram apresentadas a quem de direito. As únicas providências conhecidas para remediar tão insuportáveis constrangimentos são os cortes, as supressões, as proibições e as repressões.

Nas últimas horas, o venerando Conselho Nacional do Petróleo fez mais duas incursões nos domínios do trânsito. Uma foi proibir aos carros licenciados e racionados "viagens longas". Desde que os carros estão licenciados e racionados, que tem o Conselho com os respectivos itinerários? Que lhe importa onde vá o veículo desde que seu proprietário pagou o carburante e não lhe pedirá suplemento a que não tem direito? A outra, não menos odiosa, não é entretanto novidade. Proibiu que carros de carga transportem passageiros. Ora, numa época de tantas dificuldades para a movimentação de pessoas seria até aconselhavel que os carros de carga, quando possível, ajudassem a descongestionar o trânsito. Mas a medida é ainda mais deshumana na sua verdadeira intenção, que é impedir que os caminhões dêem "caronas" nas estradas a pessoas pobres, mulheres, crianças e muitas vezes enfermos, que à margem dos caminhos pedem uma passagem por caridade.

O sr. coronel Barreto é, sem dúvida, um brilhante oficial — mas já encontrou o seu cargo de bôca torta, isto é, forçada pelo uso do cachimbo a tratos que não condizem com suas finalidades. Uma coisa é pesquisar petróleo e manipular os seus derivados produzidos no país, quando muito tratar da importação e abastecimento de carburantes. Coisa muito diferente é a previsão das reservas, a regularização do consumo e a inspeção do trânsito. Salvo êrro ou omissão.

NO TRIBUNAL DO PORTO

O Papa Processa o Governo Português

Salazar

PORTO, Portugal, 18 (A. P.) — A Côrte de Apelação do Porto julgará amanhã um caso em que o Papa Pio XII processa o governo português contra a decisão de cobrar imposto de herança, no valor de 131.000 escudos, sobre o legado de José Vieira da Costa, para a criação, pelo Papa, de um Instituto Católico em Portugal. O advogado do Papa, Gaspar Augusto da Silva, alega que nenhum imposto deve ser pago pela Igreja, de conformidade com a concordata entre Portugal e o Vaticano.

SAUDAVEL E SORRIDENTE

CHURCHILL REAPARECEU NA CAMARA

O "Premier" Chegou Repentinamente a Londres — Grandes Aclamações Populares — Compareceu á Instalação dos Comuns e Respondeu Com Humor Extraordinario ás Interpelações

LONDRES, 18 — (A. P.) — Aparentemente refeito do seu recente ataque de pneumonia, Churchill chegou a esta capital ás dez horas da manhã e logo se dirigiu á Camara dos Comuns, que reabriu seus trabalhos hoje, após as férias de Natal e Ano Novo.

DEZ SEMANAS DE AUSENCIA

Completaram-se, assim, dez semanas de ausência do primeiro ministro, em sua permanência no exterior, para os memoráveis encontros do Cairo e de Teerã, prorrogada pela moléstia que o assaltou e da qual já obteve alta definitiva. Ao chegar a esta capital, Churchill, empunhando sua habitual bengala de castão de ouro, cumprimentou de um a um os membros do Gabinete que ali o aguardavam, entre os quais se viam os srs. Eden, Clement, Attlee, Herbert Morrison, Woolton e outros. Demorou-se algum tempo em atenta conversação com o almirante da Esquadra, Sir Andrew Cunningham, com o marechal de Campo Sir Alan Brooke e com o marechal chefe do Ar, Sir Charles Portal.

Churchill

GRANDES ACLAMAÇÕES

Todos os membros da Camara dos Comuns — inclusive os da bancada da oposição — se ergueram á entrada de Churchill na sala de plenario, aclamando-o entusiástica e demoradamente, até que êle se sentou em seu lugar habitual, na bancada do govêrno, entre os ministros Attlee e Grigg, com uma aparência de ligeira fadiga, mas de muito bom humor.

PEDIU O ADIAMENTO DOS DEBATES

Falando ligeiramente, o primeiro ministro pediu aos Comuns que lhe concedessem um pequeno interregno antes do inicio dos debates sôbre o andamento da guerra. Esse pedido foi interpretado como significando que êle pretende fazer um largo sumário das conversações em que esteve ocupado durante a ausência, bem como, possivelmente, sôbre a organização geral do plano de invasão da Europa Ocidental.

Um dos membros da Camara, fazendo-se éco de uma versão corrente nos circulos politicos, perguntou ao primeiro ministro que providencias pretendia tomar para aliviar-se de alguns de seus encargos oficiais, afim de melhor preservar sua saude. O sr. Churchill, em meio de sorrisos e hilariedade dos presentes, respondeu:

A SOLICITUDE DOS DEPUTADOS

— "Agradeço-lhe imensamente essa sua solicitude para comigo, mas não tenho atualmente nenhuma proposta a apresentar no sentido de alterar a rotina de meus trabalhos".

O primeiro ministro ainda provocou a hilariedade da Camara quando aparteou o sr. Locker-Lampson o qual, em meio de um discurso sôbre a politica de guerra, exclamou:

— "Proponho que bebamos, num brinde, pela morte de todos os Ditadores e pela vida longa de todos os Libertadores".

E o sr. Churchill, num aparte:

— "Ainda é de manhã... Muito cedo para se beber..."

A QUEDA DE ROMA

Pouco depois, Sir Herbert William perguntou ao sr. Churchill se, em seu modo de ver, não havia um "falso otimismo" nas recentes declarações em que o general Montgomery dera a entender ser provável a tomada de Roma em futuro próximo, e o primeiro ministro respondeu: — "Não se trata de um "falso otimismo". O que há é apenas mau tempo".

A chegada do sr. Churchill ao recinto das sessões da Camara foi uma surpresa algo dramática. Contra a expectativa geral, pois não havia nenhuma noticia segura, prévia, de um regresso assim tão rápido, o primeiro ministro surgiu, de repente, por trás das cortinas de trás da catedra do "speaker" da Camara e, empunhando um pacote de documentos datilografados, dirigiu-se calmamente para seu assento habitual, sob uma tempestade de aplausos espontaneos de tôda a Camara, pondo-se de pé todos os comuns, inclusive os da bancada oposicionista.

MUSICA, MAESTRO

Para Acalmar os Nervos Excitados dos Nazistas

... que precisa de musica...

LISBOA, 18 (A. P.) — A musica está sendo mobilizada nos restaurantes alemães, nos mercados, lojas, etc., num esforço tenaz para acalmar os nervos dos compradores, alterados em função da falta de viveres.

Essa noticia foi revelada em artigo publicado pelo "Ostdeutscher Beobachter", no qual o articulista dizia do valor da musica como atenuante da fadiga dos operarios na parte da tarde.

Os discos escolhidos são tocados num tom bem baixo e bem modulado, para não atrapalhar a conversa dos habitués, mas criar um fundo confortavel e convidativo ao descanso.

Por esse meio, diz ainda o artigo, o nervosismo que caracteriza a atmosfera dos dias presentes tem sido muito diminuido.

Divulgado Em Moscou

MOSCOU, 18 (Reuters) — O radio desta capital divulgou hoje a declaração do Foreign Office britanico da noite de ontem a qual desmentia a noticia enviada do Cairo para o "Pravda", segundo a qual o representante britanico havia discutido com o embaixador Ribbentrop propostas de paz.

Entregou, Ontem, Suas Credenciais o Embaixador do Canadá

O embaixador Jean Desy, do Canadá, entregando suas credenciais

Com o cerimonial do protocolo teve lugar, ontem, ás 15 horas, no Palácio do Catete, a entrega de credenciais do primeiro embaixador do Canadá no Brasil, sr. Jean Desy. O ilustre diplomata que se encontra no Brasil ha algum tempo foi recebido á entrada do Palácio pelo oficial de dia, comandante Abelardo Mata e, no Salão Amarelo, saudado pelo ministro J. R. de Macedo Soares.

Os membros dos gabinetes Militar e Civil tendo á frente os srs. general Firmo Freire e Luiz Vergara vieram, em seguida, ao encontro de s. excia. entabolando momentos de viva palestra.

O presidente da Republica, em companhia do ministro Osvaldo Aranha e de todos os seus imediatos auxiliares, recebeu, no Salão de Honra, o embaixador Jean Desy que, desde logo, acentuou sua grande honra e prazer em continuar a representar o govêrno e o povo do Canadá no Brasil, tendo palavras de regosijo á amizade que nos une ao seu país.

O presidente Getulio Vargas convidou o embaixador Jean Desy a sentar-se, entabolando palestra prolongada.

O representante canadense retirou-se, depois, com as mesmas homenagens com que foi recebido, tendo o Batalhão de Guardas, em uniforme de parada, prestado as continências do estilo.

O General Adams Despede-se da Imprensa

O presidente da Associação Brasileira de Imprensa recebeu do general C. M. Adams, adido militar da America do Norte, uma carta na qual, comunicando seu regresso aos Estados Unidos, por motivo de molestia, expressa ao presidente da A. B. I. e á imprensa do Brasil o seu profundo reconhecimento pelas muitas gentilezas que recebeu. Acrescenta que a sua estadia entre nós foi das mais agradaveis, devido em grande parte ás atenções dos jornais e jornalistas. Declara ainda que deixará o nosso país com profundo afeto pelo Brasil e seu povo, havendo uma vaga possibilidade de voltar ao Brasil no cumprimento do dever, possibilidade que antevê com a maior satisfação.

Tribunal do Juri

O JULGAMENTO DE HOJE

Reune-se hoje o Tribunal do Juri para julgar o reu José Claudino do Carmo, acusado de haver, na noite de 19 para 20 de junho do ano passado, na rua dos Bambu's, agredido Manuel Cardoso de Jesus com um instrumento perfuro-cortante, causando-lhe ferimentos que lhe ocasionaram a morte.

O reu foi processado e denunciado como incurso no art. 121 do Codigo Penal.

Tudo Quanto Se Relacione Com o Querozene

O Serviço do Racionamento de Combustiveis Liquidos no Distrito Federal, faz publico, para conhecimento dos interessados que, a partir de 20 do vigente, tudo quanto se relacione com o racionamento do querozene deverá ser tratado, diariamente, á avenida Venezuela 53, D, das 11 ás 17 horas.

Na A. B. I. o Ministro do Perú Em Argel

Para apresentar despedidas aos seus amigos jornalistas brasileiros, por ter de partir para o novo posto que lhe foi confiado na diplomacia peruana, esteve na sede da Associação Brasileira de Imprensa o ministro Conselheiro dr. Gonzalo N. de Aramburú que até ha pouco exercia suas atividades junto á chancelaria daquele país amigo nesta Capital. O ministro Aramburú manteve cordial palestra com os jornalistas presentes, tendo solicitado ao presidente da A. B. I. fosse interprete de seus despedidas a todos os jornalistas do Brasil.

A INFLUENCIA DA ALIMENTAÇÃO no Esforço de Guerra Brasileiro

A Campanha Nacional de Vitaminas Não Deve Ser Encarada Como Uma Medida Alimentar — Declarações d o dr. Osvaldo Costa Sobre o Movimento da Coordenação da Mobilização Economica

O sr. Osvaldo Costa quando falava ao DIARIO CARIOCA

Está despertando o maior interesse em todos os circulos nacionais a Campanha Nacional das Vitaminas lançada pela Coordenação da Mobilização Economica.

Sobre a relevancia do importante movimento ouvimos ontem a palavra do dr. Osvaldo Costa, chefe da Seção de Nutrição do Departamento Nacional de Saude.

NÃO DEVE SER ENCARADA COMO MEDIDA ALIMENTAR

O jovem medico patricio fez-nos as seguintes declarações:

"A Campanha Nacional de Vitaminas não deve ser encarada como uma medida alimentar e não se compreenderia tar serviços publicos em particular os especializados no assunto como é o S. T. A. N., se propuzessem a fazer propaganda do consumo de pilulas em substituição aos alimentos naturais.

Com os concentrados alimentares não se consegue fornecer ao organismo humano tudo de que ele precisa, de um lado, pela impossibilidade de reduzir a pequeno volume alguns dos essenciais da alimentação, de outro, porque nada nos autoriza a garantir não haja nos generos frescos indeterminados alimentares para cuja descoberta trabalham no momento numerosos pesquisadores".

MELHORAR A ALIMENTAÇÃO DO POVO

"Claro está — continua o nosso entrevistado — que o normal seria que as necessidades humanas fossem cobertas com o consumo de alimentos e nisso não discordam os varios orgãos publicos interessados em questões de nutrição, que procuram melhorar a alimentação do povo, seja promovendo o aumento das disponibilidades alimentares, seja aumentando o poder aquisitivo da população, ou ainda orientando a escolha de uma alimentação adequada por meio de campanhas educativas — atividade em que se vem destacando o Departamento Nacional de Saude. Dessa politica não destoa a Coordenação da Mobilização Economica.

A campanha que ora se inicia deve antes ser considerada uma medida de emergencia.

DEFICIENCIAS EM ELEMENTOS MINERAIS E VITAMINAS

Prosseguindo, o dr. Osvaldo Costa afirma:

"Em inqueritos realizados em épocas normais se tem verificado que a alimentação do brasileiro é, de um modo geral, deficiente, em certos elementos, em especial vitaminas e minerais.

Se esta é a verdade em época de paz, na situação atual, em que dificuldades decorrentes do Estado de Guerra se somam ás anteriores, essas deficiencias têm probabilidades de se mostrarem mais acentuadas.

Por outro lado, o país atravessa um periodo de graves responsabilidades no qual se torna necessaria a cooperação de uma proporção cada vez maior da sua população e o esforço de guerra al está a exigir de todos uma parcela extra de trabalho.

E' obvio que o fator alimentação estará a influir de uma maneira decisiva e preponderante no prestar esta colaboração e no realizar esse esforço".

RAZÕES BASICAS

Encerrando a sua entrevista, o chefe da Secção de Nutrição do Departamento Nacional de Saude diz:

"Estas as razões basicas para o lançamento da Campanha Nacional de Vitaminas, empreendimento patriotico que visa contribuir para a melhoria do estado nutritivo do brasileiro pela suplementação da alimentação comum, com concentrados de minerais e vitaminas".

Diario Carioca

EXPEDIENTE:

Diretoria:

Horacio de Carvalho Junior — Diretor-Presidente

Danton Jobim — Diretor-Secretario

Henrique de Moura Liberal — Diretor-Gerente

Telefones:

Direção: 22-3023 — Chefe da Redação e Secretaria: 42-5571 — Redação: 22-1559 — Administração e Gerencia: 22-3015 — Publicidade: 22-3018 — Oficinas: 22-0824 — Gravuras: 22-1785

ASSINATURAS:

Para o Brasil:
Ano .. .. Cr$ 90,00
Semestre .. .. Cr$ 50,00

Para o Exterior:
Ano .. .. Cr$ 200,00
Semestre .. .. Cr$ 130,00

VENDAS AVULSAS:
EM TODO O BRASIL
CR$ 0,40

São cobradores autorizados os srs. J. T. de Carvalho e Antonio Ferreira da Rocha

Percorre o interior do país a serviço desta folha o Sr. Romualdo Ferrota, nosso inspetor

REPRESENTANTES:

Minas Gerais — Belo Horizonte: Osvaldo N. Massote

Sucursal em São Paulo: Mario Cordeiro — Rua Xavier de Toledo 84 - 1º andar, sala 3 - Telefone: 4-6856

Pernambuco — Recife: Rui Duarte

Alagoas — Maceió: Paulo Travassos Sarinho

Baia — Salvador: Virgilio D. Borba Junior

Publicidade: 22 3018

PRAÇA TIRADENTES, 77

Proteticos Chamados a Regularizar Sua Situação Profissional

UM AVISO DO SERVIÇO NACIONAL DE FISCALIZAÇÃO DA MEDICINA

O diretor do Serviço Nacional de Fiscalização da Medicina baixou um edital detado de 17 do corrente, avisando os protéticos habilitados ao exercicio dessa profissão, que estão obrigados a regulamentar sua situação perante aquele serviço, dentro do prazo de 30 dias, bem como possuir o livro para registo de trabalhos, de acôrdo com o item VII da portaria que regulamentou o assunto.

Pelo mesmo edital, a referida autoridade comunica aos inabilitados que deverão fechar suas oficinas, até obter aprovação para o exercicio da citada profissão.

E' o seguinte o resultado dos exames de habilitação de protéticos efetuados de conformidade com o disposto na portaria n. 25, de 29 de janeiro de 1943, baixada pelo diretor do D.N.S.P.:

Geraldo de Souza Teles — Szioma Wolf Alberman — Alberto Castro — Henrique Medina Noia — Alvaro Xavier de Magalhães — Sara Dancaki — Francisco Vasconcelos de Lima — Vivaldo Vasconcelos Lima — Iderval Venceslau Granato — Pietro Coco — Dulcardo Armando Adioni — Lagrange Correa Dias — José Bonifácio Garcia de Paiva — Nelson Lopes Domingues — Elemir Muller — Joaquim Alves Antunes — Lourival Libanio Rodrigues — José Andrade Neto — Celso Soares Faria — Otávio Clemente de Souza — Anibal Ferreira Mulatinho — Benedito Hooper Pariz — Julio dos Santos Monteiro — Erwin Wagner — Ernst Apfel — João Chaves — Umbelino Couto — José Lopes de Souza — Arquimedes Rafael Esposito — Francisco Azevedo Ramos — Diego Astolfi — Nilo Pina de Souza — Luiz de Souza Martinho — Edison Bahiense — Jaime da Silva Magalhães — José Antônio de Oliveira — José Salomão Israel — José de Souza Pacheco Filho — Arnaldo Pinheiro Lemos — Orlando Loreti Ferreira — Armindo Rodrigues Teixeira — Nelson Euricio Alvaro — Alfred Erich Pfeiffer — Mário da Rocha Pinheiro — Mário Fernandes Lima — Alvaro Borges dos Santos — Osvaldo Azevedo Vidal — Anibal Pericles Harris — Ciro de Souza Teles — Nilo Alexandrino da Purificação — Roberto Seabra — Plinio Fernandes Lima — Mário Gomes Moreira — Roland Frederic Wirz — Valter Israel Torem — Vasco Tavares de Carvalho — Rubem Silva — Orlando Jacinto Graça — Valdir Amadeu — Ivo Mário Levrero — Antônio Carlos Lordani — Orlando Vouga — José Carlos Lobão — Valdemar Alves — Oscar Montenegro — Sebastião de Souza Pereira — Otávio da Silva Santos — Atilio Pereira Cardoso — Astrogildo Carneiro da Cunha — Benjamin de Castro Lacerda — Kusiel Zubiski — Clovis Arruda — Delco Pereira da Silva — José Machado — José Pereira da Silva — Masatosi Muto — Mauro Freitas Ewald — Orlando Soares Pinto — Osvaldo Serra — Rogério Augusto Vinhas — Nelson de Souza Franco — Orlando Fabri — Herneziro Matos — Hélio Cunha — Jorge Armando Gavazoni — Guaraci Rios — Pedor de Almeida Ribeiro — João Valdir Petersen — Simão Sardinha — Manuel Freitas — Sebastião Crisóstomo — Alcides da Silva Oliveira — Eurico Jaime Chaves — Bernardo Gentil Lins — Romeu Cunha Freitas — Silvio Gonçalves da Cal — Marieta Galland Filha — Reinaldo Bragato — Emanuel Reidt — Antônio Martins Cariús — Clovis do Monte Teixeira — Atila Machado Segado — Ramiro da Silva Batista — Alexandrino Gomes da Silva — Alexis Olinto de Andrade — Valter Ferreira de Melo — Anibal Santos Costa — Franklin Xavier de Magalhães — Orestes Pedro Orsolon — Adauto de Souza Teles — Valdemar Rodrigues de Melo — Pedro Arantes — José Assis Valente — Bianor Sidney de Moura Pegado — Osvaldir Pimentel — Osmar Ramos — Geraldo Soares — Duilio Delfino Bisagio — Antenor Lopes Domingos Filho — Nuno Alvares de Souza Pires — José Geraldo Neto — Aldred Majenski — Francisco de Lacerda — Elmano Sérvulo de Oliveira Lago — Jaime Martin — Irene Lewi — Miguel Italo Tramontano — Valter Lemos Leal — Isaac Izasyjieiski — Friedrich Joseph Kemper — Durval Silveira de Barros — Silvio Silveira Brandão — Egin Mondler — Werther Kanitz — Abran Mosés Orenbuch — Odano Sebastião Tardin — José de Carvalho Nogueira — Paulo da Rocha Cruz — Diocleciano Ari Alves — Antônio Augusto de Oliveira Reis — Gerson Fonseca — Manuel José Alves Talina — Antenor Gonçalves da Costa Filho — Newton Clovis Vila Nova — Renato Silveira de Castro — Saul Josek Berlinski — José dos Santos Adães — Luiz de Oliveira Lima — Albino Alves Talina — Aluisio de Oliveira Lima — Moses M. Kalman — Gladstone de Souza Monteiro — José Avelino de Carvalho — Jorge Gross de Revell — Milton de Souza Barros — Oldemar Martins Correia — João Pio dos Santos — Manuel Rogério — Luiz Correia — Jaci Rezende — Elio Duarte Dias — Alberto Guedes — Mozart Serra — Alcepe de Oliveira — Valter Lima Leite — Giorgio Tausz — Silvio Mosciano Filho — Vicente Guzzi — Nelson Vitor de Oliveira — Alvaro Bordeaux de Mendonça — Serafim Cláudio Fionda — Pedro Flores de Oliveira — João Giminez — Antônio de Pádua Severino dos Santos — José da Mata Pais — Alexandre da Costa Coimbra — Amaro Silveira de Castro — Roberto Oto Teodor Geyer — João Evangelista de Oliveira — Deusdedit Rodrigues Chaves — Amletto Pistilli — Tancredo de Almeida Quintanilha — João Rodrigues de Aguiar — Isidoro de Souza — Manuel de Castro Silva — Nicolau Radueziner — Guilhermino Teixeira — José Galvão — Oscar Allem — Esperidião Borges dos Santos — Joaquim Jakob Lewin — Manuel Garcia da Cunha Mesquita — Osvaldo Paulo Veras Filho — Rui Teixeira — Roskild Gomes Soares — Jefferson Fuchs Vieira — José Inácio Gouvêa — Alfredo Brito Borges — Celso de Castilho Barroso — Arinte Thuler Coutinho.

Clube de Engenharia

REUNE-SE HOJE O CONSELHO DIRETOR

O Conselho Diretor do Clube de Engenharia reune-se hoje ás 17,30 horas, constando da ordem do dia assuntos de interesse geral.

Intoxicado com gásogenio

Foi intoxicado com gasogenio, quando trabalhava na Garage Riachuelo, sita á rua do mesmo nome n. 194, João de Almeida, branco, de 23 anos, solteiro, mecanico e residente á rua Caçapava, 104.

A vitima, depois de ficar fora de perigo, no Posto Central de Assistencia, retirou-se.

CAIU DO BONDE

Alziro Porfiro, pardo, de 20 anos, solteiro, padeiro e morador á rua do Matoso, 183, quando tentava tomar um bonde em movimento, caiu, recebendo contusões e escoriações. Socorrido no Porto de Assistencia, retirou-se.

VITIMA DE AUTO

O pintor Armindo Moreira de Oliveira, branco, de 22 anos, casado, morador á rua Cuiabá, n. 484, foi vitima ontem de atropelamento, no largo da Lapa, sofrendo ferimentos contusos na mão direita com perda de substancia.

AGREDIDO

Apresentando fratura da perna esquerda, foi recolhido ontem, em frente ao predio numero 26, da travessa do Mosqueira, por uma ambulancia do Posto Central de Assistencia, Aristides José da Silva, preto, de 28 anos, solteiro, operario, que fora agredido. A vitima foi internada no Hospital de Pronto Socorro.

Conselhos Sobre a Gripe

N.º 9

Comunicado da Secretaria de Saude e Assistência, por intermédio da Agência Nacional:

"Pensa-se, em geral, que a função principal das repartições de Saude Publica é "debelar" epidemias, quando, em realidade, o que lhe cumpre, principalmente, é "evitar" as epidemias e extinguir os primeiros focos que acaso se verifiquem.

As repartições sanitárias devem atuar segundo o lema "Prever para prover". Desse modo, o melhor momento de tomar as mais importantes medidas é aquele em que a coletividade a proteger ainda não foi atingida.

Esperar que a invasão se dê para só então, em atropelo inevitável, serem executadas as medidas que visam salvar os atacados e atenuar a extensão da epidemia, é seguir plano defeituoso, a substituir pelo programa de preparo com antecipação.

Nas epidemias, cresce a gravidade, ao passar a doença de pessoa a pessoa, até atingir um máximo, depois do qual vai se tornando menos grave, até desaparecer.

A recente epidemia de gripe de novembro a dezembro, na Inglaterra, passou aos Estados Unidos, em dezembro, continuando ainda agora, em janeiro, e, pelas informações, caracteriza-se, nesse ultimo país, por maior percentagem de individuos atacados e maior gravidade.

Por tudo isso, alertar o publico quanto a um mal provável, ensinando-o como defender-se, assim como planejar e executar, desde logo, as principais partes do programa de defesa da coletividade é obrigação das repartições sanitárias.

A Prefeitura do Distrito Federal, por intermédio da Secretaria Geral de Saude e Assistência, lembra á população que cada individuo, além de ter de cuidar da proteção de sua saude, tem obrigação de concorrer para a defesa da coletividade a que pertence. E' preciso, pois, que todos procurem seguir os conselhos que estão sendo divulgados com o objetivo de reduzir ao minimo os efeitos de uma possivel epidemia. Prevenir, agora, é mais acertado e util que remediar, mais tarde.

NOTA: Obrigado pela cooperação".

Para Maior Expansão e Prestigio da Lingua Portuguesa no Mundo

Assinada Entre o Brasil e Portugal a Convenção Ortografica

O presidente da Republica assinou um decreto mandando executar e cumprir a seguinte convenção ortografica assinada entre o Brasil e Portugal:

"Sua excelencia o senhor presidente da Republica dos Estados Unidos do Brasil e sua excelencia, o senhor presidente da Republica Portuguesa, com o fim de assegurar a defesa, expansão e prestigio da lingua portuguesa no mundo, e regular, por mutuo acordo e modo estavel, o respectivo sistema ortografico, resolveram, por meio de seus plenipotenciarios, assinar a presente convenção:

"Art. 1º — As altas partes contratantes prometem-se estreita colaboração em tudo quanto diga respeito á conservação, defesa e expansão da lingua portuguesa, comum aos dois paises.

"Art. 2º — As altas partes contratantes obrigam-se a estabelecer, como regime ortografico da lingua portuguesa, o que resulta do sistema fixado pela Academia Brasileira de Letras, e Academia das Ciencias de Lisboa para organização do respectivo vocabulario por acordo entre as duas Academias.

"Artigo 3º — De harmonia com o espirito desta Convenção, nenhuma providencia legislativa ou regulamentar, sobre materia ortografica, deverá ser de futuro posta em vigor, por qualquer dos dois governos, sem prévio acordo com outro, depois de ouvidas as duas Academias.

"Artigo 4º — A Academia Brasileira de Letras e a Academia das Ciencias de Lisboa serão declaradas orgãos consultivos de seus governos, em matéria ortografica, competindo-lhes, expressamente, estudar as questões que se suscitarem na execução desta Convenção e tudo mais que reputem util para manter a unidade ortografica da lingua portuguesa. A presente Convenção entrará em vigor, independentemente de ratificação, a 1 de janeiro de 1944.

Feita em duplicata, em Lisboa, aos 29 de dezembro de 1943.

(ass.) João Neves da Fontoura — Antonio de Oliveira Salazar.

AUXILIO DO BRASIL A'S VITIMAS DO TERREMOTO NA ARGENTINA — Agradecendo o oferecimento da Pan American Airways, feito por intermedio do dr. Paulo Sampaio, presidente da Panair do Brasil, o general dr. Ivo Soares, presidente da Cruz Vermelha Brasileira, aceitou a oferta de espaço nos aviões daquela empresa para o transporte de auxilios destinados ás vitimas do terrivel abalo sismico que destruiu a cidade argentina de San Juan. Desta forma, a Cruz Vermelha Brasileira encaminhou, na tarde de ontem, no Expresso da Panair, no aeroporto Santos Dumont, dez volumes endereçados á Cruz Vermelha Argentina, os quais seguirão para Buenos Aires pelo "clipper" de hoje. Os volumes referidos, sendo dois com medicamentos, dois com roupas e os restantes contendo substancias nutritivas, foram entregues por D. Irene Cotegipe de Miranda, chefe da Seção de Enfermeiras da Cruz Vermelha, acompanhada das enfermeiras da mesma instituição Angela Lameiro e Elza e Alzira Delgado. Na fotografia um aspecto da entrega dos volumes, á chegada dos mesmos ao edificio da Panair.

Cassado o Transito de Todos os Oficiais Médicos

O diretor de Saude do Exercito, por necessidade do serviço, cassou, ontem, o transito de todos os oficiais classificados ou transferidos para o 1º Batalhão de Saude.

Assaltado na Avenida Portuaria

A's autoridades do 15º distrito policial queixou-se ontem o comerciario Miguel dos Anjos Filho, brasileiro, pardo, empregado no Sindicato dos Trabalhadores em Trapiche do Rio de Janeiro, de que fora assaltado por dois individuos entre a avenida Portuaria e a 6ª Seção do Parque da Prefeitura, que, alem de lhe produzirem ferimentos incisos, com um canivete, tiraram-lhe do bolso a importancia de cinco mil e trezentos cruzeiros.

Foi registado o fato.

A entrega dos diplomas aos alunos da Escola Profissional da Policia Militar

Amanhã, dia 20, ás 8 horas, terá lugar, no Quartel General da Policia Militar do Distrito Federal, a solenidade da entrega de diplomas aos alunos que terminaram o curso da Escola Profissional daquela corporação.

Para essa cerimonia, que será presidida pelo ministro da Justiça, o traje exigido é: branco para os oficiais e de passeio para os civis.

Homenagem a oficiais da R. A. F. e F. A. B.

S. PAULO, 18 (A. N.) — A Fraternidade do Fole promoverá, ainda este mês, um almoço que visa homenagear os oficiais da Royal Air Force e da Força Aerea Brasileira.

Será convidado de honra o major Antony Wellington que, como se sabe, acha-se presentemente no Brasil.

Entre os convidados de honra da FAB figura o coronel Axel Neto, comandante da Base Aerea desta capital.

O Caso de Domingos Empolga a Cidade!

UMA ENTREVISTA DE J. E. DE MACEDO SOARES

«O Unico Juiz no Caso é o Proprio Flamengo»

O Presidente do Conselho Nacional de Desportos Declara Que Este "Não Tem Mais Existencia Legal" Porque o Mandato de Seus Membros Está Extinto

Um dos nossos companheiros procurou o sr. senador J. E. de Macedo Soares, desejoso de ouvir sua opinião sôbre o sensacional caso do jogador de "foot-ball" sr. Domingos Da Guia, cujo passe o Clube de Regatas do Flamengo acaba de transferir ao Corintians de São Paulo. O presidente do Conselho Nacional de Desportos, em cuja jurisdição vai entrar o famoso caso mediante a reclamação de um grupo de sócios do rubro-negro, encaminhada, pelo presidente da Federação Metropolitana de Futebol, atendeu-nos logo com muito bôa-vontade.

O C. N. D. NÃO TEM EXISTÊNCIA LEGAL

— "Em primeiro lugar, declarou-nos o senador fluminense, o Conselho Nacional de Desportos não tem existência legal, porque o mandato de seus membros está esgotado há muitos mêses, persistindo o seu funcionamento por mera rotina funcional. Assim, é de duvidar-se da legitimidade de sua intervenção sem prejuizo da congênita ineficiência que sempre o afligiu, em consequência da deturpação de seus intuitos e finalidades na paralisia burocrática.

UMA LEI LIMITANDO AS DESPESAS DOS CLUBES

— Entretanto, senador, alega-se que há uma lei do Conselho limitando as despesas que os clubes possam fazer com os seus quadros profissionais...

— "Essa lei, retrucou o sr. Macedo Soares, pretendeu prevenir a competição entre os clubes na exibição de seus conjuntos desportivos, quando, na realidade, êles só cuidavam de aprimorar o espetáculo que ofereciam ao público na esperança de captarem grandes rendas de bilheteria. O problema tinha entretanto muitos aspectos e a lei só apreciou um deles, aliás dentro do quadro geral de sua fatal ineficácia.

O DESFRUTE CONFINA COM O TEATRO

— "Mas o caso vertente (continuou o sr. Macedo Soares) apresenta tôda a complexidade do problema dos quadros profissionais. Êsse problema ocorre na zona em que o desfrute confina com o teatro. Os clubes, por aí, assumiram penosas responsabilidades de empresas que não podem deixar de considerar o balanço de suas despesas e receitas. Ainda que admitissemos a validade da lei do Conselho, que agora vai ser invocada pelos sócios dissidentes do Flamengo, é claro que o caso do passe do sr. Domingos Da Guia poderá ser apresentado de forma a acomodá-lo com o dispositivo legal.

NÃO ACREDITA NO ÊXITO DA RECLAMAÇÃO

— Vemos que o senador não acredita no êxito da reclamação.

— "Não sòmente não acredito no êxito dessa reclamação, como não estou longe de aprovar a atitude da diretoria do Flamengo. Começo por dizer que o único juiz de tal atitude é o próprio clube, por seus órgãos legítimos, sendo a diretoria a única responsável perante o clube...

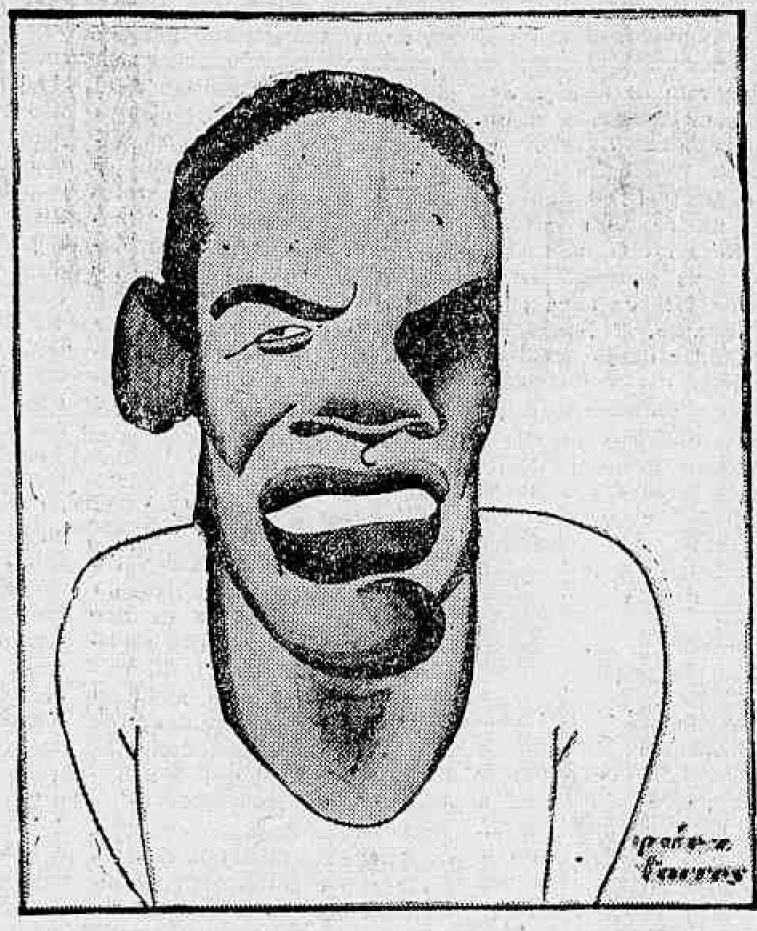

NENHUM PROFISSIONAL E' INSUBSTITUIVEL

— "Depois observo que nenhum dos nossos profissionais do gramado é parte insubstituivel nos respectivos teams, como ficou demonstrado quando o antecessor do sr. Melo Pinto dispensou o Leônidas do próprio Flamengo ou quando o sr. João Lira despejou o melhor do primeiro quadro do Botafogo. Finalmente pondero que a situação financeira do clube não podia deixar de influir gravemente nas deliberações de sua diretoria. Vejo que a malignidade de alguns preopinantes está se apoiando no fato de que tais dificuldades financeiras consistem em títulos avalizados por sócios destacados do clube. A verdade é que as dividas são do clube e que os avalistas nelas aparecem apenas como servidores dos interesses do clube, por êle comprometendo suas firmas. Os avalistas não são credores nem devedores. Não se pagaram nem pagaram com o dinheiro do clube dívidas que não fossem exclusivamente do clube.

DA ALÇADA EXCLUSIVA DO FLAMENGO

— De modo, arriscamos nós...

— "De modo, declarou o sr. Macedo Soares, que o assunto é privativamente da alçada do Flamengo e de sua diretoria. Se fôsse eu o seu presidente, provàvelmente não perderia a ocasião de aliviar as finanças do clube, ainda perdendo um elemento de cartaz mas de cujo futuro desportivo, no limiar dos quarenta anos de idade, não é extraordinário duvidar-se. O Flamengo empregará melhor os seus recursos renovando os seus quadros, procurando formar e estimular jovens atletas, aproveitando dos jogadores relegados ao plano dos pais de familia o que êles ainda podem proporcionar: um excelente negócio"

O PRESIDENTE DA REPUBLICA VISITA O ARCEBISPO DO RIO DE JANEIRO — Acompanhado do seu ajudante de ordens, comandante Abelar do Mata, o presidente da Republica visitou, na tarde de ontem, D. Jaime de Barros Camara, arcebispo do Rio de Janeiro. O chefe do Governo foi cumprimentado, ao chegar ao palacio de S. Joaquim, por monsenhor Rosalvo Costa Rego e por todos os sacerdotes que trabalham no Arcebispado, sendo recebido, ao deixar o elevador, por D. Jaime, que exprimiu ao chefe da Nação sua satisfação e honra em receber a visita do mais alto mandatario do país. Na Sala do Trono, o presidente da Republica palestrou, longamente, com o arcebispo do Rio de Janeiro, sendo tomado, nessa ocasião, o flagrante que ilustra este texto. Cerca de 16,30 horas, o sr. Getulio Vargas deixava o palacio Episcopal acompanhado, até o automovel, pelo Arcebispo Metropolitano e por todos os sacerdotes.

Atos do Chefe do Governo

APROVADO O CONVENIO ENTRE O URUGUAI, ARGENTINA E BRASIL — CONCEDENDO PENSÃO A' VIUVA DO PROFESSOR LACERDA DE ALMEIDA

O presidente da Republica assinou um decreto aprovando o convenio entre o Uruguai, Argentina e Brasil sobre a renuncia á clausula de nação mais favorecida nas franquias e facilidades que se concedem á Bolivia e ao Paraguai.

— O presidente da Republica assinou um decreto-lei concedendo á viuva do professor Lacerda de Almeida, enquanto viver, a pensão mensal de Cr$ 1.000,00.

Ofereceu-se Para Seguir No Corpo Expedicionario

O agronomo Rubens Santos de Oliveira, professor de Matematica da Escola Agricola de Barbacena, Minas, dirigiu um telegrama ao presidente Getulio Vargas, pedindo-lhe, com grande empenho, a inclusão do seu nome no Corpo Expedicionario Brasileiro.

O gesto desse funcionario do Ministerio da Agricultura vem sendo muito apreciado em todos os circulos sociais de Barbacena.

Os Festejos de São Sebastião Na Prefeitura

TIVERAM INICIO ONTEM, COM A ABERTURA DO NICHO

Realizou-se ontem, com a presença do prefeito da cidade, dos secretarios gerais, da comissão incumbida dos festejos e de grande numero de funcionarios, a cerimonia da abertura do nicho de S. Sebastião — Patrono da Cidade — e que se encontra no "hall" de entrada do antigo Paço Municipal. O ato religioso foi celebrado pelo frei Jacinto Palazolo, superior dos Capuchinhos tendo o prefeito Henrique Dodsworth aberto o nicho, que foi exposto á visitação publica.

Nem aumento de preços nem suspensão de praças comerciais

COMO A COORDENAÇÃO RESPONDEU A UMA CONSULTA DA FEDERAÇÃO DAS INDUSTRIAS DE MINAS GERAIS

A Federação das Industrias de Minas Gerais dirigiu-se á Coordenação da Mobilização Econômica consultando se, em virtude da alteração de fretes verificada na Central do Brasil, seria permitido aumentar os preços dos produtos transportados pela nossa principal ferrovia. Em resposta, a Coordenação esclareceu que a alegada majoração de tarifas não constitue, por si só, motivo para aumento de preços nem suspressão de praças comerciais.

Um Apelo da Limpesa Publica á População Carioca

O Departamento da Limpeza Publica solicita a colaboração muito prestimosa da população carioca para que evite ou auxilie a impedir sejam jogados á via publica, durante as chuvas, moveis, colchões e outros objetos considerados imprestaveis, que prejudicam o escoamento das aguas e agravam as dificuldades para a limpeza dos logradouros, dificuldades estas resultantes da escassez de combustivel.

«Lançada a Candidatura de José Americo de Almeida!

Se Vivemos Numa Época Em Que o Homem de Letras Vale Acima de Tudo Pelo Sentido Politico de Sua Obra, Nesse Caso Se Impõe a Candidatura do Autor d'"A Bagaceira" a Uma Vaga ao Petit Trianon"

"Numa semana a Academia Brasileira de Letras perdeu dois dos seus mais ilustres membros — o ginecologista Fernando de Magalhães e o poeta Pereira da Silva. Com a morte desses "imortais" abrem-se duas vagas na casa de Machado de Assis. Para qualquer delas deverão apresentar-se candidatos altamente categorizados, homens de prestigio nas letras e nos altos circulos sociais. Consta que o sr. Jorge de Lima se prepara para inscrever-se ás proximas eleições, devendo escolher a poltrona do seu saudoso colega de intimidade com as musas. Mas, ha outra vaga, e para essa acabam de apresentar José Americo de Almeida.

A candidatura do autor de "A Bagaceira" foi lançada sem o seu conhecimento e, possivelmente, sem a sua aquiescencia, porque José Americo seria incapaz, pela sua modestia, ou melhor, em virtude daquela invencivel esquesitice de nordestino, de solicitar a sua inscrição entre os marechais das letras. Em toda a sua vida publica, quer como escritor, quer como politico, José Americo de Almeida tem sido sempre procurado, e nunca oferecido. Ao publicar o seu primeiro romance, lá por volta de 1927, ninguem o conhecia nas livrarias do Rio e de São Paulo. Além de não escolher padrinho para o seu début literario, José Americo surgiu com um volume nada recomendavel sob o ponto de vista gráfico. Mas os criticos da metropole venceram a antipatia fisica do livro e foram descobrir dentro dele o novo marco da ficção brasileira. De fato, "A Bagaceira" vinha renovar a novelistica nacional. Tratava-se, evidentemente, de uma obra nova, de uma nova e vigorosa experiencia no dominio dos romance nativo. Voltava-se a sentir o cheiro do Brasil nas paginas de uma novela. E, mais do que cheiro e o colorido da terra, sentia-se agora a existencia de problemas sociais numa obra de ficção.

Vitorioso em toda linha, José Americo de Almeida continuou como dantes, numa modestia e num desprendimento bem nordestinos. Quem leu o seu romance percebeu logo que o romancista não se limitaria á atividade literaria. Percebia-se que o autor era tambem, ou melhor, era acima de tudo politico, um brasileiro que se prevalecera de suas extraordinarias faculdades de narrador e analista da alma nacional para melhor esquematizar e resolver os problemas sociais do país. Isso ficou confirmado em "Coiteiros" e "Boqueirão", os ultimos romances do autor de "A Bagaceira".

Escritor eminentemente politico, era natural que José Americo se envolvesse na bandeira revolucionaria de 30, descendo do Norte para o Sul com a alma sequiosa de renovações. Como ministro de Estado ele não fez mais que reafirmar a sua vocação de revolucionario, de homem que não se conformava com a permanencia dos bolores morais, dos cogumelos politicos que se agarravam ao tronco apodrecido da nação. A expressão "carcomido" revelou o patriotico desprezo desse nordestino pelos que se esboroavam ao mais leve contacto com as realidades nacionais e a sua paixão ardentissima pela renovação de todos os nossos valores.

Os que lançam agora a candidatura de José Americo de Almeida a uma vaga na Academia Brasileira de Letras demonstram mais do que uma simples simpatia pela personalidade e pela obra politica e literaria do antigo ministro da Viação e Obras Publicas. Demonstram que a nação se interessa pela imortalidade desse revolucionario autentico, desse romancista que encarou num romance os nossos problemas sociais mesmo na época em que os outros se limitavam a escrever frases bonitas, e imagens originais.

Se vivemos numa época em que o homem de letras vale acima de tudo pelo sentido politico de sua obra, e isso sem nenhum prejuizo para a estetica, nesse caso se impõe a candidatura de José Americo de Almeida. Poucos dos nossos escritores merecem tanto quanto ele o "ad imortalitatem" no Petit Trianon."

(Do "Radical", de 18—1—44).

Ontem, no Catete

DESPACHARAM COM O PRESIDENTE DA REPUBLICA OS MINISTROS DA AGRICULTURA E RELAÇÕES EXTERIORES — RECEBIDOS EM AUDIENCIA

O presidente da Republica recebeu, ontem, para despacho, no Palacio do Catete, os srs. Apolonio Sales, ministro da Agricultura e Osvaldo Aranha, ministro das Relações Exteriores.

Em audiencia, o chefe do Governo recebeu o embaixador Gabriel Landa, de Cuba.

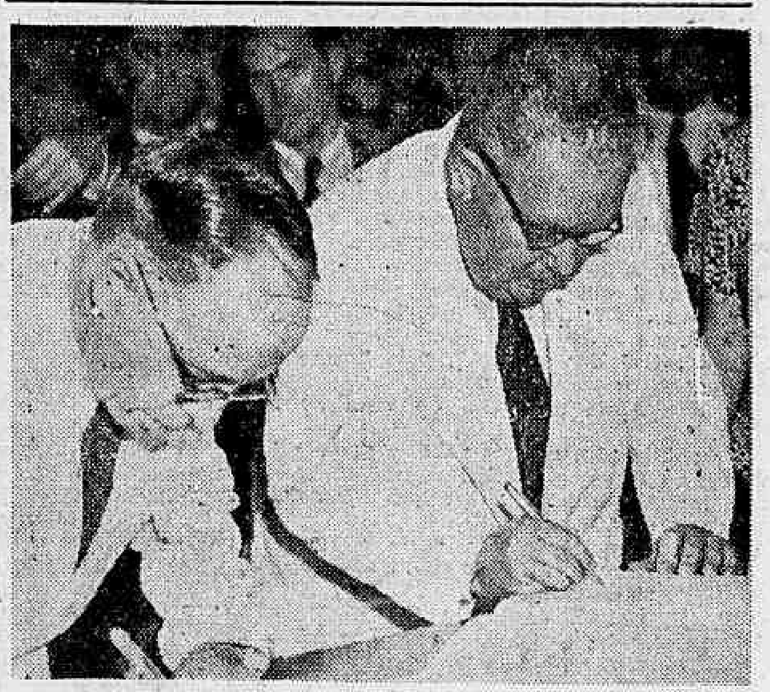

POSSE DO NOVO DIRETOR DO DEPARTAMENTO NACIONAL DE ESTRADAS DE FERRO — No salão de honra do Ministerio da Viação, realizou-se ás 15 horas de ontem a solenidade da posse do engenheiro Artur Pereira de Castilho no cargo de diretor do Departamento Nacional de Estradas de Ferro, para o qual fora recentemente nomeado em substituição ao engenheiro Valdemar Luz, que passou a dirigir o Banco Hipotecario e Agricola de Minas Gerais. O ato da posse do novo diretor do D. N. E. F. verificou-se na presença do general Mendonça Lima, ministro da Viação. Além do referido titular, estiveram presentes á solenidade outras altas autoridades civis e militares, chefes de serviço do Ministerio da Viação e grande numero de funcionarios. A gravura acima focaliza o momento em que o novo diretor assinava o compromisso de posse.

A CIDADE VOLTA A SUA VIDA NORMAL

Novos e Impressionantes Detalhes do Tremendo Temporal

O Destino de Uma Senhora — Estranha Coincidencia — Morreu Na Correnteza do Rio, Um Desconhecido — Coberto de Lama — A Temperatura Baixou Para 30.º — 10 Milhões de Litros Dagua Cairam Sobre a Cidade Maravilhosa — O Tempo Continua Instavel

Na nossa edição de ontem, já nos referimos, com abundancia de detalhes, ao tremendo aguaceiro que desabou sôbre a cidade, cuja impetuosidade fazia supôr, em certos momentos, que se tratava de uma tromba dagua.

Embora dois vagões do trem da Linha Auxiliar houvessem descarrilado em consequência do desmoronamento do muro de uma fábrica de gesso, situada nas proximidades da estação de Triagem, por um verdadeiro milagre não se registou nenhum morto, tendo saido apenas cinco pessoas feridas sem gravidade. O mesmo se verificou com os demais desmoronamentos, entre os quais assumiram maiores proporções os das ruas Candido Mendes e Joaquim Silva n. 103, casa 15, residência da doméstica Carmen Corrêa, viuva, de 43 anos.

ESTRANHA COINCIDENCIA

Quando ocorreu o desmoronamento do muro daquela casa, os vizinhos, impossibilitados pelo aguaceiro de ir até lá, chegaram a lamentar a morte tragica da sua ocupante.

Entretanto, a sra. Carmen Corrêa, ao contrário do que todos supunham, muito cedo, antes do temporal, havia saido e encontrava-se num cinema do largo da Lapa, deleitando-se com um belo filme norte-americano. O destino, porém, irrequieto e traiçoeiro, espreitava-a. O seu fim já estava escrito no livro do destino. Assim é que, ao deixar a casa de diversões, fôra acometida de um mal subito. O motorista do auto numero 32.435, vendo-a cair em plena via publica, já então transformada numa grande lagoa, recolheu-a e conduziu-a ao Posto Central de Assistência, onde veio ela a falecer antes de saber que o muro de sua casa havia desabado.

O corpo foi removido para o Instituto Anatômico.

FIEL A' PROFISSÃO, FOI TRAGADO PELO RIO

A's ultimas horas do dia de ontem, o operário Agenor Vicente dos Santos, residente em São João de Meriti, comunicou ao comissário de serviço na delegacia do 21º distrito policial que um médico, Rodolfo de tal, que presumia ser de nacionalidade suiça, quando, afrontando o tremendo temporal procurava prestar socorro a uma senhora, que se achava gravemente enferma, fôra tragado pelas aguas do rio Quitungo.

O cadáver, completamente coberto de lama, acabava de ser encontrado por populares — concluiu o informante.

Ante a comunicação, aquela autoridade imediatamente dirigiu-se ao local, de onde solicitou o comparecimento dos peritos do Gabinete de Pesquisas Cientificas. Terminado o exame pericial, e como não fosse encontrado em poder do morto nenhum documento que revelasse a sua verdadeira identidade, foi o corpo removido para o necrotério do Instituto Médico Legal, onde, até as ultimas horas da tarde de ontem, a sua identidade continuava desconhecida.

O TRAFEGO

Durante tôda a noite e parte da manhã, o tráfego, em diversos pontos da cidade, principalmente nos suburbios que ficam junto aos morros, permaneceu interrompido, tornando-se dificil o acesso á cidade de todos aqueles que pretenderam chegar ao trabalho dentro do horário comum.

Ao amanhecer, por tôda a parte, viam-se turmas de "garis" empenhados em remover a lama que, em certas ruas, chegou a invadir as casas.

O PREFEITO

O prefeito Henrique Dodsworth, em companhia dos engenheiros Soares Pereira, diretor de Obras, e Alim Pedro, diretor da Limpeza Urbana, visitou ontem os pontos da cidade de mais atingidos pela enchente.

O TEMPO CONTINUA INSTAVEL

O sr. Aristogiton de Carvalho, chefe do Serviço de Previsão do Tempo, da Diretoria de Meteorologia, falando á imprensa ontem, declarou que o tempo continuava ainda instável e que a temperatura, que em dias passados chegara quase a 39 graus, havia baixado já para 30.

Quanto ás chuvas que desabaram sôbre a cidade na noite de segunda-feira, de acôrdo com os cálculos, atingiram mais ou menos á elevada cifra de 10 milhões de litros dagua, os quais, não fosse o natural escoamento e evaporação, dariam cêrca de 1,20 cmt. de altura dagua por metro quadrado.

O PREFEITO VISITOU OS LOCAIS DA ENCHENTE

Durante o dia de ontem, o prefeito, em companhia dos diretores dos Departamentos de Limpeza Urbana e de Obras, visitou diversos pontos da cidade mais atacados pelas enchentes que assolaram a capital.

Diario Carioca

RIO DE JANEIRO, QUARTA-FEIRA, 19 DE JANEIRO DE 1944

Um Tema Para o Dr. Goebbels

Danton Jobim

OBSERVADORES diplomáticos, de Londres, opinam que ainda existem esperanças de solução para a questão russo-polonesa, cuja discussão continua, embora em carater privado, afim de evitar-se que a publicidade provoque novos percalços.

Quanto ao despacho, procedente do Cairo e reproduzido pelo "Pravda", de Moscou, — no qual se dava éco a rumores de uma suposta conferência de dois representantes ingleses com Ribbentrop — a propaganda germanica procurou ligá-lo á pretensa demora dos E. Unidos e Grã-Bretanha em cumprir os compromissos assumidos em Teerã.

E' natural que Goebbels esfregue as mãos de satisfeito ao encontrar uma oportunidade como essa para intrigar a Russia com as demais Nações Unidas. Basta, porém, percorrer os editoriais dos principais órgãos da opinião americana e inglesa, para verificar que a intriga falhou por completo. O "New York Times" teve esta expressão feliz: "Hitler é o nosso inimigo e a êle devemos esclarecer bem que não haverá problema de orgulho nacional nem questão internacional suficientemente importante capazes de romper o sólido bloco das Nações Unidas".

Anuncia-se, por outro lado, que o encarregado de Negócios da Grã-Bretanha foi incumbido de chamar a atenção da chancelaria russa para a nota do Foreign Office desmentindo, lacônica mas redondamente, o boato do Cairo acolhido pelo "Pravda". E' mais do que provável que a publicação pelo jornal russo do desmentido oficial britanico encerre o caso e ponha fim definitivamente a um boato tão incrivel e absurdo, cuja seriedade está pura e simplesmente na sua reprodução em Moscou. Estejamos certos, entretanto, de que nenhum russo, mesmo o correspondente do "Pravda" no Cairo, que o noticiou, é bastante ingênuo para acreditar nele. Inglaterra, Estados Unidos e Russia encontram-se no mesmo barco. Todos são igualmente interessados em se manterem unidos, não só até a vitória, mas também depois da vitória sôbre o nazismo. Roosevelt e Churchill assumiram, desde o início da aliança anglo-americana, uma posição nítida e radical contra o Reich: rendição incondicional. Tôda a sua política tem girado exclusivamente sôbre êsse irredutivel principio, a que a União Soviética, aliás, veio a aderir inteiramente.

Muita gente se deixa impressionar pelas consequências que certos fatos, insinuando desunião de vistas entre as Nações Unidas, possam ter no espírito dos povos aliados e na obra da paz. Não há duvida que tais ocorrências são lamentáveis. Mas é preciso contar com elas, se quisermos ser realistas. Nem sempre os pontos de vista e interesses das nações aliadas podem coincidir de um modo absoluto. Só os ingênuos acreditariam que, pelo simples fato de estarem diversos povos unidos ante um inimigo comum, certos problemas decorrentes de sua posição política e geográfica desapareceriam inteiramente. Além do mais, é muito preferivel que se assentem desde já as bases de um amplo entendimento sôbre tais problemas, mediante uma discussão completa dos mesmos, que repetir-se o que já sucedeu na guerra passada, quando as nações vitoriosas foram para a mesa da paz sem um programa prático e definitivo.

A verdade é que os interesses comuns das três grandes potências unidas são tão vitais e poderosos que tôdas as divergências secundárias se dissolverão neles. Tudo o que restará dêsse telegrama do Cairo é um novo tema para o Dr. Goebbels.

A Depuração dos Vichiistas

Por David Brown

(DA REUTERS)

ARGEL, 18 — Na reunião de hoje do Comitê Francês de Libertação, foi decidida a prorrogação por mais algum tempo da Comissão de Depuração, que legalmente de acordo com o decreto de sua convocação, devia ter encerrado suas atividades sexta-feira passada. O Comitê resolveu que a comissão continue atuando até 29 de fevereiro, na tarefa árdua de examinar os processos relativos á Africa Central, e até 31 de março, no tocante aos procedentes das Colonias.

Os processos não considerados até as duas datas acima serão enviados ao Comitê de Libertação, para que decida ele proprio, "ex-cathedra".

OS PROCESSADOS

Entre as personalidades submetidas a processo figuram, até agora, cinco generais, notadamente o antigo comandante do Distrito de Argel, general Claveau; três coroneis, dois majores (comandantes) 21 professores de diversas classes, oito prefeitos, 14 magistrados e quatro comissarios de policia.

O Comitê expediu 500 intimações para interrogatorios nesta capital e outras provincias e ordenou o sequestro de todos os periodicos aparecidos antes de 8 de novembro de 1942, a data do desembarque anglo-norte-americano na Africa do Norte.

O ex-diretor de Informações do governo de Vichy, sr. Jean Tixier de Vignancourt, um dos detidos, que esteve confinado na cidade de Medéa, foi transferido, por ordem do Comitê, para uma prisão militar nesta cidade, em consequencia de protestos levantados pelos delegados do Movimento de Resistencia na Assembléia Consultiva.

Na mesma prisão, para onde foi agora Tixier, já se acham o antigo secretario geral de Argelia, sr. Ettori; o almirante Dorrien, que foi comandante naval de Tunis pelo governo de Vichy, e o antigo ministro do Ar, do mesmo governo general Jean Bergeret. Todos esses presos o foram, igualmente, em face das exigencias dos delegados do Movimento de Resistencia, que estão decididos a tudo fazer para a depuração absoluta dos elementos vichystas.

Vignacourt, Derrion, Ettori e Bergeret estão cada um, em uma cela pequeníssima, donde saem tão apenas para receber o alimento diario, os jornais e os livros que lhes permitem ler, o para se comunicarem com seus advogados ou receberem visitas ocasionais de suas familias.

PRESOS PRIVILEGIADOS

Em situação algo melhor se acham outros presos, notadamente os srs. Pierre Etienne Flandin, o ex-presidente do Conselho e ex-ministro dos Negocios Estrangeiros, este ultimo cargo já exercido no governo de Vichy; e o ex-governador da Argelia, quando da presidencia de Giraud, sr. Marcel Peyrouton. Esses dois tambem reputados ex-partidarios de Vichy e sujeitos á depuração pelas exigencias da Comissão de Depuração, se acham na cadeia de Tegerine, no arrabalde Elbar, situado entre as colunas que rodeiam Argel. São os dois sujeitos ao tratamento que era concedido aos presos politicos ao tempo da Terceira Republica. Durante certas horas do dia, podem passear pelos pátios da cadeia; podem receber as visitas que queiram e estão autorizados para ler ou trabalhar até altas horas da noite. Os três recebem suas refeições de um restaurante proximo, que as envia á manhã e á tarde, de acordo com os "menus" que tenham escolhido. Não estão submetidos a nenhuma especie de medidas rigorosas e só vão para suas celas depois das nove horas da noite.

TOPICOS

A Grande Batalha

O GENERAL Eisenhower, comandante em chefe das tropas de invasão do continente europeu, falou ao radio, para inaugurar a quarta campanha do emprestimo de guerra.

Disse o bravo general norte-americano: "Golpearemos o inimigo e voltaremos a golpeá-lo até esmagar por completo a ultima resistencia nazista. Não há outro caminho. A derrota militar é a unica logica que os nazistas compreendem. Não espero que eles a aceitem rapidamente ou sem violenta resistencia."

Devemos ver nas palavras do general Eisenhower a logica dos fatos. Os alemães têm enfrentado o poderio militar dos aliados que obtiveram grandes exitos nas campanhas do Mediterraneo, mas a verdadeira maquina de guerra de Hitler vai entrar em ação na hora de lutar contra as forças das Nações Unidas, quando estas pisarem o solo da famosa fortaleza. O chefe nazista preparou-se para dominar o mundo. E durante esses quatro anos de guerra, Hitler nada mais tem feito do que tentar cumprir os seus objetivos, embora os ultimos reveses já lhe tenham esmorecido o animo do chefe da quadrilha sinistra do Reich:

"Estamos por submeter a uma prova final a questão de saber-se se a Democracia pode suportar uma batalha em grande escala", disse o general Eisenhower. A democracia neste momento, trava a sua grande luta. Luta de vida ou morte para ela e para a felicidade geral da humanidade. Desde 1939 que as forças democraticas se batem heroicamente contra a maquina de guerra da Alemanha nazista. Os exercitos germanicos dominaram nações, destruiram cidades, saquearam os povos vencidos, tripudiaram sobre todos os principios de honra internacional. Romperam os códigos e os tratados. Mas não esmagaram a força espiritual das nações democraticas que continuam a manter a chama sagrada da reação contra o totalitarismo.

Os famosos ditadores declararam, um dia, que haveriam de pisar o cadaver pôdre da democracia. Mas até hoje não conseguiram o seu intento. E não conseguirão nunca. A grande batalha se aproxima. Ela será sangrenta, será medonha. Temos toda a certeza de que a democracia suportará os embates que se vão ferir.

O mundo civilizado não se poderia submeter á humilhação de ser escravo de Adolf Hitler. As nações democraticas defendem mais do que a propria existencia. Defendem a grandeza de um patrimonio moral que vem de séculos, defendem a civilização, a cultura, a humanidade inteira.

A grande batalha a que se refere o general Eisenhower, ninguem duvida, será ganha pela democracia. O nazismo e todos os seus similares serão varridos da face da terra para todo o sempre. E então, as Nações Unidas darão inicio ao cumprimento das deliberações tomadas, no sentido de assegurar ao mundo uma época de tranquilidade e de paz, livre das ameaças dos demagogos totalitarios e do perigo de novas guerras de exterminio como a atual.

x x x

Churchill No Seu Posto

CHURCHILL já está restabelecido. Vencida a molestia que o deteve na Africa do Norte, o primeiro ministro britanico já compareceu á Camara dos Comuns. Tinha a mesma voz forte e clara, a mesma energia, a mesma fibra do batalhador de todas as horas. Os aplausos com que o receberam demonstraram o entusiasmo e a confiança que a ação de Churchill desperta, a todos os momentos, no seio da comunidade britanica.

Quando o "premier" adoeceu e o telegrafo anunciou o fato para todo o mundo, houve um só pensamento: que Deus poupasse a vida do grande homem. A Providencia Divina escutou os milhares de preces que partiam de todos os recantos da terra. Churchill venceu a crise.

Hoje o temos novamente no seu posto. A guerra continuará, com o objetivo de esmagar o nazismo. A Grã-Bretanha, orientada pelo seu eminente chefe, não se afastará do campo da luta. Nenhum pais aliado transigirá com Hitler.

Churchill, alma valorosa e intrepida, homem de ação que não se abate diante dos desastres, mas que recupera energias e redobra de confiança, ai está para assegurar a certeza de que a Grã-Bretanha só sairá da guerra com todos os trunfos nas mãos. Só sairá com a vitoria definitiva. "Sangue, suor e lagrimas" prometeu ele um dia. Nos dias dos reveses. E desse sangue, desse suor, dessas lagrimas, há de sair o triunfo dos povos aliados, que será a vitoria da humanidade e da civilização.

* * *

Apelo ao Diretor da Central

O MAJOR Alencastro Guimarães, dentro do seu programa de melhoria geral dos serviços da Central do Brasil, voltou suas vistas para a Linha Auxiliar. Os resultados dos seus esforços já se fazem sentir. Inicialmente, foi afastado o suplicio das baldeações. Entre o Rio e Vassouras, por exemplo, os passageiros mudavam de trem em Belem e Governador Portela. Agora, a viagem se faz diretamente, em lugares numerados, de modo que assim foram afastados dois serios inconvenientes. Os carros, apesar de velhos, estão bem conservados. Há toalhas e agua nos lavatorios. Uma lubrificação adequada evita os incendios nos eixos dos vagões, coisa outrora muito comum. O pessoal, por sua vez, trata bem o publico. Tudo isso mostra que o major Alencastro Guimarães, dentro das suas possibilidades, está fazendo uma administração eficiente. A substituição do material rodante, que precisa ser feita, não depende da vontade do diretor da Central do Brasil. Só depois da guerra haverá margem para importar maquinas e carros em quantidade suficiente para atender ás exigencias do trafego.

Portanto, parece que todos estão satisfeitos com os serviços da Linha Auxiliar, salvo aqueles que não quiserem compreender as dificuldades do momento.

Mas, há um problema que não foi resolvido. E' o transporte dos passageiros da estação de Alfredo Maia para o centro da cidade e os bairros. Está claro que a questão não é propriamente da alçada do diretor da Central. Em todo o caso, com o seu prestigio e autoridade, o major Alencastro Guimarães talvez pudesse prestar mais esse serviço á população, facilitando condução aos que viajam de regresso ao Rio. Talvez fosse possivel um entendimento com as empresas de ônibus no sentido de fazer uma linha até aquele ponto ferroviario, á semelhança do que acontece nas gares D. Pedro 2º e Mauá. Urge tomar essa ou outra qualquer providencia, pois, não é humano que se deixem numerosas pessoas, inclusive senhoras e crianças, após varias horas de viagem de trem, retidas na estação á espera de transporte para casa. E como não há no local bondes, nem ônibus, nem taxis, nem "lotações", essa verdadeira multidão tem de enfrentar o trajeto a pé, muita vez sob a chuva.

Ai está o apelo que dirigimos ao diretor da Central do Brasil, na certeza de que o assunto será enfrentado com resolução e presteza.

* * *

O Pesar do Brasil

CAUSARAM profunda consternação em nosso país, como em todas as nações do continente, os enormes sofrimentos de que o povo argentino foi vitima, em consequencia do terremoto de San Juan. A catastrofe assumiu grandes proporções matando e causando ferimentos a milhares de pessoas. A capital da provincia argentina sofreu danos irreparaveis, tendo sido transformada num verdadeiro cáos, segundo relatam os telegramas vindos de Buenos Aires.

Não precisamos acentuar que o Brasil inteiro sente-se consternado com a tragedia que ora enluta a Argentina. Ontem mesmo, o ministro José Roberto de Macedo Soares, chefe do cerimonial do Itamarati, esteve, á tarde, na Embaixada argentina, afim de exprimir ao general Arturo Rawson o pesar do nosso governo pela catastrofe que feriu tão profundamente a Republica irmã. Por sua vez, a Cruz Vermelha Brasileira tomou desde logo varias providencias, tendo o general Ivo Soares telegrafado ao presidente Ramirez, e á Cruz Vermelha Argentina, prontificando-se a enviar socorros urgentes. E, hoje cedo, por um dos aviões da carreira, foram remetidas para Buenos Aires algumas caixas de medicamentos.

A guerra presente veio mostrar a necessidade da união de todos os povos do continente. O Brasil sempre foi fiel a esses sentimentos, razão pela qual compartilha sinceramente da magoa agora sofrida pela nação argentina.

A Divida Externa do Brasil

LONDRES, 18 (Reuters) — Comentando o acordo para a liquidação da divida brasileira, a Embaixada do Brasil enviou ao "Times" e a dois jornais financeiros locais, uma carta assinada pelo conselheiro comercial brasileiro, sr. Cochrane Alencar, refutando as recentes criticas de que o plano brasileiro sobre as dividas oferecia aos credores menos do que o país pode pagar.

A carta acrescenta que representantes do Tesouro Brasileiro afirmaram recentemente que "a oferta contida no plano representa o maximo do que o Brasil se podia prudentemente comprometer a pagar por um longo periodo".

A carta divulga os dados médios de importação e exportação por um periodo de cinco anos, de 1935 até 1940, mostrando os saldos médios da balança de pagamentos para esses periodos respectivos e termina reproduzindo as cotas anuais a que se obrigou o governo brasileiro de acordo com o plano de liquidação das dividas.

«Salarios Minimos... Custo de Vida Excessivo... Lucros Exorbitantes...»

JOAQUIM DE SALES

NÃO compreendo como possa haver alguem que defenda o excesso de lucros numa quadra em que muito maior é o excesso de sofrimentos e provações; mas sobretudo não compreendo como não se queira transigir com parte desse lucro excessivo, quando tal transigencia contribuiria para amenizar os sacrificios feitos e encurtar a duração dos sofrimentos.

A minha alegação contra a tributação desses lucros extraordinarios é que ela viria arrefecer o ardor das iniciativas arrojadas que deram — e nas circunstancias atuais não poderiam deixar de dar as retribuições astronomicas que os beneficiarios julgam zona sagrada, inacessivel e intangivel.

Na ultima edição de domingo do "Correio da Manhã", um escritor anonimo colocou a questão em termos tão claros, quanto simples, e ninguem, lendo-o, poderá deixar, não de aprovar apenas, mas de aplaudir a medida do governo reclamando para as necessidades extraordinarias do Estado, á braços com uma guerra, uma pequena parte dos lucros extraordinarios que ela acarretou a um grande numero de aproveitadores.

Pelo "nivel dos salarios", pelo "custo da vida" e pelos "lucros extraordinarios" toda gente há de chegar fatalmente ao ponto de vista do fisco em apertos.

Por publicações oficiais sabe-se que de 1.295 506 operarios do Brasil em trabalho, 465.243 ganham menos de 152 cruzeiros mensais e que 72,9% deles recebem menos de 300.

O encarecimento da vida, entre 1935 e 1942, montou a 70% e em 1943 deve ter sido muito superior essa cifra, já de si espantosa.

Por outro lado, os lucros CONFESSADOS nos balanços das proprias empresas, de TODAS as despesas variaram entre 53,5% e 500,5% !!

• • •

Temos assim que aos salarios miseraveis e á ascensão sempre crescente da carestia das utilidades corresponderam lucros inadmissiveis em beneficio dos especuladores destes tempos calamitosos.

Pelo criterio dos aproveitadores, esse ritmo desencontrado da vida deve continuar para gaudio e gozo deles. Que lhes pode importar que o operario não coma, que sua familia passe toda especie de privações, que a existencia se lhe torne intoleravel, se as burras dos agiotas se enchem de pecunia adquirida criminosamente? As despesas de guerra ?!... Mas aos funcionarios e proletarios do Estado é que cumpre liquidá-las, e para isso basta que a administração publica providencie sobre o desconto em folha de uns tantos por cento, quanto baste para ir saldando, em prestações, as centenas de milhares de contos pagos pelos canhões, pelos navios, pelos aviões, pelos torpedos, pelas bombas de profundidade e incendiarias, pelas metralhadoras, pela alimentação e a indumentaria do Corpo Expedicionario. Eles, os ricaços, os animadores, têm outra missão a desempenhar: ganhar, ganhar e ganhar. Ganhar para comprar palacios e suntuarias casas de campo, cavalos e potrancas de corrida; ganhar para a compra de terrenos e arranha-céus no Castelo, no Flamengo e em Copacabana; ganhar para os vestidos e peles rarissimas de dezenas de contos e para as joias das mulheres legitimas e de contrabando, para as sensações do pif-paf nos clubes e nos apartamentos especialmente alugados nas praias de Copacabana.

• • •

Se alguma coisa se pode imputar de censuravel ao governo, nesta circunstancia, é a sua inexplicavel tolerancia para com os grupos de homens que aqui e por toda parte, mais aqui e em São Paulo do que em qualquer outro ponto do Brasil, realizando lucros extraordinarios e ilicitos, estavam contribuindo para tornar impossivel a vida entre nós. O governo conhecia a existencia desses ganhos criminosos, e a prova é que pretende redigir um decreto-lei de impostos sobre eles, projeto que vem despertando a mais viva reação por parte dos beneficiarios que não negam seus lucros fabulosos, apresentando apenas atenuantes para a sua ganancia.

Não obstante tudo isso, os especuladores encontram advogados, homens, aliás, de notavel saber e de idoneidade acima do comum. E como a causa é indefensavel, o recurso é apelar para as velhas doutrinas economicas, insinuando-se que uma tributação extraordinaria para lucros extraordinarios o mesmo é que atirar agua gelada na fervura desses animadores da industria nacional. O argumento prova demais, por ser contra o proprio instituto do imposto em geral, quando o tributo nasceu com o trabalho e o fruto do trabalho, porque os homens, vivendo em sociedade, sempre reconheceram que há um interesse superior ao do individuo — o interesse da comunidade, o bem coletivo, o bem geral.

• • •

Perde-se na memoria das idades a limitação dos lucros legitimos. A doutrina da igreja, desde os primordios do cristianismo, é que esses lucros devem adstringir-se a 12%. O que passa daí é considerado, pela teologia moral, como pecado contra a justiça, isto é, pecado que o sacerdote não pode absolver, sem que o penitente repare primeiro o dano causado ao prejudicado, ou deste obtenha o perdão. E se o penitente já não pode fixar individualmente as pessoas contra as quais cometeu tais furtos, está obrigado a empregar os lucros ilicitamente auferidos, em contribuições para obras de assistencia e amparo aos necessitados.

Se os industriais correm riscos, não os correm superiores nem mesmo iguais aos dos que emprestam dinheiro a prazo, e, no entanto, as nossas leis não permitem que os juros por dinheiros emprestados vão além de 12%, e se os prestamistas violarem essa lei, poderão dar com os costados no Tribunal de Segurança Nacional.

Não pode, pois, o Estado permitir que os prestamistas, que sofrem calos constantes, não possam cobrar mais de 12% e tolere que os industriais e comerciantes confessem nos seus balanços que auferiram lucros minimos de 53% e máximos de 500%, isto é, que com o capital, digamos, de 5.000 contos, hajam ganho no fim do ano 25.000 !!

Poderão esses homens, desprovidos de qualquer vestigio de escrupulos, estrilar so porque, numa quadra de despesas colossais e inevitaveis, o governo reclame deles a contribuição que afinal redunda sobretudo em defesa de seus haveres, pois só eles poderiam perder com a derrota, ás massas não sendo possivel oferecer ao vencedor senão os seus braços para trabalhar na lavoura e nos usinas?...

• • •

Na Inglaterra, e nos Estados Unidos o imposto sobre lucros extraordinarios é calculado sobre a média dos ganhos, verificada nos anos de 1936 a 1939, isto é, nos três anos que precederam ao do inicio da guerra.

Entre nós o governo fez os seus cálculos, tirando a média dos lucros realizados nos três primeiros anos da catástrofe. E' sobre o excesso desses lucros que o Estado reclama uma parte no interesse de todos. E é contra esse tributo perfeitamente razoavel que a judiaria nacional botou a boca no mundo, esquecida do auxilio em dinheiro que muitos dos aproveitadores encontraram nas diferentes carteiras do Banco do Brasil, com juros baixos e prazos longos, para ganharem 500%!...

Os burros de carga não hão de ser, portanto, apenas os pobres e os pequeninos que já deram tudo o que podiam dar. E' justo que os capitalistas, que realizam 5.000, 10 000, 40.000 e até 80 e 100.000 contos de LUCROS LIQUIDOS anuais, contribuam com alguma coisa para que o Brasil possa cumprir o seu dever de preservar a propria independencia, o seu dever de defender a integridade dos nossos irmãos da America e o de restaurar a liberdade, a justiça e a civilização cristã no mundo inteiro.

COMENTARIO INTERNACIONAL

A Resposta de Churchill

Antonio Bento

O mundo democrático sente uma grande satisfação ao receber a noticia do reaparecimento do sr. Churchill na Camara dos Comuns, depois da grave enfermidade que o assaltou no Cairo, de volta da transcendente Conferencia de Teerã.

Seria realmente uma injustiça do destino se o grande chefe anti-fascista tombasse em plena batalha, antes de ver a derrota final dos ditadores totalitarios. Justificam-se, por isso mesmo, as aclamações e a alegria com que os seus colegas de parlamento o acolheram ontem. De fato, ainda não chegou a hora do colapso do inimigo, razão pela qual a Inglaterra e as demais Nações Unidas não podem prescindir dum dirigente como o sr. Churchill, que foi capaz de enfrentar e de derrotar os seus poderosos adversarios, quando os mesmos já se consideravam os donos do mundo.

Um telegrama da Reuters, descrevendo a sessão de ontem da Camara dos Comuns, regista, em meio ás manifestações feitas ao "premier" britanico, a proposta dum parlamentar, que sugeriu um "brinde de morte" aos ditadores e um viva aos libertadores. A esse alvitre, recebido entre risos, o sr. Churchill replicou: "Ainda é cédo!" Sua observação fez com que redobrassem os risos, segundo relata o cronista.

Esse fato demonstra mais uma vez que o primeiro ministro britanico não é facil presa do otimismo que ameaça contagiar a opinião publica dos paises aliados — fenomeno a que o presidente Roosevelt se referiu, de forma tão expressiva, em sua recente mensagem ao Congresso. Essa onda de otimismo pode efetivamente trazer serios prejuizos á causa aliada.

Aliás, esse sentimento é, em parte, justificado pela situação atual da guerra ou antes, pela serie de esmagadoras derrotas que os alemães vêm experimentando desde El Alamein e Stalingrado até o bombardeio de Berlim o afundamento do "Scharnshorst" e a brilhante ofensiva de inverno dos exércitos russos, ofensiva que está ameaçando a Wehrmacht dum revés sem precedentes. Essas derrotas sucessivas estão criando para o Reich um ambiente parecido com o da Italia, ás vesperas da deposição de Mussolini. A esse respeito, é sintomatica a noticia duma misteriosa conferencia, nos Pirineus, da qual teriam sido protagonistas o barão Ribbentrop e dois funcionarios britanicos. Esse boato, desmentido pelo "Foreign Office", assemelha-se aos que foram espalhados, de "fontes neutras", quando o marechal Badoglio estava negociando com o general Eisenhower. O boato só se revestiu de importancia pelo fato do "Pravda" registar a noticia desse encontro.

E' certo que coincidencias dessa ordem ocorrem frequentemente. São fenomenos comuns a todas as guerras e representam o anseio de paz de que se acham possuidos todos os povos. Capitulem dessa ou daquela maneira, os nazistas não podem escapar á punição exemplar que os espera, punição que será o remate logico e natural de seus crimes contra a civilização.

Aguardemos, portanto, confiantes, o desenrolar da Batalha da Europa. E demos mais uma vez razão a esse admiravel Churchill, que declarou ontem, da tribuna dos Comuns não ter chegado ainda o momento para um brinde democratico á morte dos ditadores do Eixo.

Mais 3.000 Jovens da Classe de 1922 Chamados ao Serviço das Armas

Os Faltosos Serão Punidos

A 1.ª Circunscrição de Recrutamento chama, por nosso intermédio, para incorporação nas Unidades sediadas nesta Região, os sorteados da classe de 1922; que constituem a segunda turma, para se apresentarem nos dias uteis, a partir da presente data até 31 do corrente mês de janeiro, ás Juntas de Alistamento para fins de encaminhamento á inspeção de saude. Os que deixarem de se apresentar dentro do prazo estipulado serão considerados insubmissos e como tais processados criminalmente. A referida Circunscrição encarece que só devem se apresentar os jovens cujos nomes realmente estejam na relação abaixo, para evitar maior trabalho como aconteceu por ocasião da publicação da chamada da 1ª turma, da mesma classe, feita pela imprensa em dias do mês de dezembro ultimo.

Os sorteados da classe de 1922 da segunda turma, ora chamados, são os seguintes:

1º DISTRITO — (Séde — 1ª Circunscrição — 2º andar) — Fernando, filho de Manuel Ribeiro da Cruz; Sebastião, filho de Geralda da Cunha; Sebastião, filho de Eduardo Reichenbach; Alfredo, filho de Jacome Baggi Berenguer; Severo, filho de Gregorio Saavedra; Ernesto, filho de Valentino Rambo; Amadeu, filho de Joaquim d'Almeida; José, filho de José de Brito Pimenta; Antonio, filho de Amelio Pogget Regs; Antonio, filho de Antonio Lopes Lucio; João, filho de Manuel Fernandes; Valter, filho de Pedro Paulo Cardoso; Carlos, filho de Antonio Pires Cruz; Alfredo, filho de João Amorim Quintão.

2º DISTRITO — (Sede — 1ª C. R. — 2º andar) — Jorge, filho de Manuel Rodrigues; Niuton, filho de Otila Gomes Moreira; Jaime, filho de Alfredo Pereira Brum: Fausto, filho de Eduardo Pereira; Wilson, filho de Ricardo Blanco; Alfredo, filho de Joaquim Dilgues Martins; Lino, f. de Manuel Vitor Lino; Manuel, filho de Agostinho de Souza; Armando, filho de José Correia Cardoso; Tino, filho de Teodoro Corucio da Silva; Armando, filho de Osorio Martins de Oliveira; Haroldo, filho de José de Souza Duarte; Valdir, filho de Enéas Silvestre dos Santos; Nelson, filho de José Ciriaco Viraes; Pascoal, filho de Leopoldo Montovano; Orlando, filho de Crispim José de Oliveira; Fermino, filho de Luiz Pinto Ribeiro; Almir, filho de Manuel Domingos de Oliveira; Pedro, filho de Luiz Morelli; José, filho de Alfredo Pereira Gaya; Manuel, filho de Manuel de Azevedo Faia; José, filho de Dolores Pedreira; Jorge, filho de Manuel Simões de Abreu; Valter, filho de Antonio Alves de Souza; Edgard, filho de Alcides de Oliveira; Newton, filho de Orlandina Teixeira Garcia; Osorio, filho de Reinaldo Antonio Mendes; Milton, filho de Antonio José; João, filho de João José da Silva; Armando, filho de Alvaro Correia dos Santos; Ivo, filho de Antonio Soares Figueira; Teofilo, filho de José Pinheiro da Silva; José, filho de Guilhermino de Souza Lopes; Mario, filho de Francisco Monteiro; Valdemar, filho de Laurindo Gomes de Lima; William, filho de José Zenatti; José, filho de José Marcelino; José, filho de Maria de Sant'Ana; Joaquim, filho de João do Amaral; Arnaldo, filho de Antonio Loureiro Amaral; Bernardito, filho de Antonio Gonçalves Barreira; Artur, filho de Silvino Macieira Justo; Alfredo, filho de Pedro Francisco Leite; Bahdisiau, filho de Antonio Lirio de Rezende; Augusto, filho de Luciano Augusto Lage; Alceu, filho de Manuel Simões da Silva; Darcy, filho de João Antonio Barbosa; Amaury, filho de Agenor Santos; Everaldo, filho de Emidio Alves Correia: Amaro, filho de Ismael Cavalcante; Antonio, filho de Manuel Joaquim Braz; Joaquim, filho de Joaquim do Vale Mascarenhas Antonio, filho de Edmundo de Souza; Augusto, filho de Augusto Ferreira Maia; Helio, filho de Isolina da Silva; Mario, filho de Antonio Pereira; Carlos, filho de Eloi Jacomo da Silva; Nilton, filho de Benedito S. de Araujo; Manuel, filho de Narciso Tabaodela; Aulicini, filho de Joaquim Ferreira Monteiro; Osvaldo, filho de Leonel Augusto de Azevedo; Agenor, filho de Etelvino dos Santos; Carlos, filho de Nair Gonçalves Ferreira; Moisés, filho de Horacio A. Pinto; Luiz, filho de Luiz de Araujo Neto; Geraldo, filho de João Batista dos Santos; Orlando, filho de Candido Soares; Jorge, filho de Manuel Pereira da Silva; Newton, filho de Manuel Lemos Ferreira; Samuel, filho de Anibal Lopes Machado; Simeão, filho de Antonio Silvestre: Henrique, filho de Joaquim dos Santos Capela; Humberto, filho de Antonio S. de Faria; Hugo, filho de Antenor Francisco de Manhães Pereira; Mario, filho de Adriano Pereira Abranches; Durval, filho de Euclides Pedro Leal; Joaquim, filho de Joaquim Teixeira Brandão; Osvaldo, filho de José Simeão de Castro.

3º DISTRITO

(Sede — na 1ª C. R. — 2º andar) — Nome e filiação.

Nelson, filho de José dos Santos; Fulvio, filho de João Cruz; Silvio, filho de Emilio Veiga; Edmond, filho de Michel Lutry; Pedro, filho de Julio Pinto Soares de Moura; Reinaldo, filho de José Peres; Elias, filho de Antônio Elias Galache; Jorge, filho de Ernestina Pereira Passos; José, filho de Armando Augusto Ramos; Décio, filho de Diniz José Cipriano Viegas; Alexandre, filho de Francisco Gomes; Acacio, filho de José Luiz Rodrigues; João, filho de Miguel Dantas; Rubem, filho de José Maria Brandão; Serafim, filho de Luiza Lima Pinheiro; José, filho de Adelaide Taveira; Jonas, filho de João Aguiar Cardoso; Flávio, filho de Antônio Pereira de Fries; José, filho de José Pinto Pereira; Luiz, filho de Manuel Fernandes Loureiro; Francisco, filho de Francisco de Almeida Neves; Charel, filho de Rachidi Jorge Sajadi;; Valter, filho de Placido José da Silva; Agenor, filho de Julio Pereira de Souza; Jorge, filho de Vadi Elias Odice; José, filho de Gaspar Queiroz; Angelo, filho de Aida Bernardes; Rubens, filho de Maria Augusta; Antenor, filho de Antenor Lopes; Dionisio, filho de Sebastião Machado Coelho; Umberto, filho de Umberto Fazano; Luiz, filho de Antônio Alves Carrilo; Nicanor, filho de Dario Costa Monteiro; Miguel, filho de Antônio Saad; Cid, filho de Otávio Francisco Pacheco; Aider, filho de Alcino Barroso Pereira; Osmar, f.º de Antônio Fernandes Dionisio; Isaac, f.º de Télio Baldossiano; José, fº de João Rodrigues Lourenço; Isidoro, filho de Jacob Abromavary; Hugo, filho de Eugênio Cagino; Valdir, filho de Pompeu da Silva Oliveira; Carlos, filho de José Alves da Costa; Luiz, filho de Luiz Basal Gomes; Moacir, filho de João de Macedo; Lourival, filho de Ibraim Faisal; Haim, filho de Saed Haim Nigri; Amadeu, filho de José Bernardo; Alfredo, filho de Alexandre Palmira Transmontano; Jorge, filho de Elisa dos Santos; Lauro, filho de Julio Sá Forte; Teodoro, filho de Cláudio Vidal Barral; Valter, filho de Gastão da Silva Leão; Jorge, filho de Abrahão Romualdo; João, filho de Jovina de Soares Pereira; Hermenegildo, filho de José Roberto de Sá Oliveira; Antônio, filho de Antônio Rodrigues de Almeida; Antônio, filho de Ismael Francisco de Souza; Armando, filho de Antônio Militão da Costa Teixeira; Afonso, filho de Martinho José dos Santos; Armando, filho de Antônio Coelho.

4º DISTRITO

(Sede — na 1ª C. R. — 2º andar).

Antônio, filho de Carmen de Almeida; Esaltino, filho de Eugênia da Conceição; Antônio, filho de Antônio Gomes; Antônio, filho de Antônio Ferreira; Paulo, filho de Vitor Campos; João, filho de João Pereira Barcelos; Arlindo, filho de Arlindo Braga; Benedito, filho de Palmira Maria de Lourdes; Francisco, filho de Vicente Scofano; Manuel, filho de Mariana Julia Corrêa; Clélio, filho de Euclidia de Oliveira Barros; Nelson, filho de Aloisio Pereira; Luiz, filho de Antônia Clara do Nascimento; Carlos, filho de Carmen de Figueiredo. Orlando, filho de Joaquim Mendes Ramos; Alberto, filho de Efigênia Rodrigues de Carvalho; Cláudio, filho de Maria de Lourdes Dias Monteiro; Mário, filho de Judite Rosa; José, filho de Joaquim Barroso Pereira; Flávio, filho de Isolina Maria da Conceição; Nestor, filho de Corina Rosa da Conceição; Jorge, filho de Clélia Manhães; Murilo, filho de José Ribeiro Lopes; Rubens, filho de Domingos Ferreira do Amparo; Sebastião, filho de Daniel Basilio; Geraldo, filho de Josefina Caetana; Henrique, filho de Maria dos Santos, Heitor, filho de Carmen do Nascimento; Luiz, filho de Maria Luiza de Souza Aguiar; Dorivaldo, filho de Antônio Pereira de Castro Filho; Roberto, filho de Alberto Ramos de Farias; Joaquim, filho de Sebastião Manuel Fernandes; Orlando, filho de Francisco de Oliveira; Sebastião, filho de Antônio Pereira; Valter, filho de Jacinto Martins Corrêa; Jucides, filho de Mário Martins de Oliveira; Nelson, filho de João Pereira; José, filho de José Alves; Carlos, filho de Antônio Lopes da Silva; Darcy, filho de Geralda Maria da Conceição; Jorge, filho de Eleutério Mendes dos Santos; Benedito, filho de Artur Pinto da Conceição; Jaime, filho de Otilia de Souza; Quintino, filho de Julia de Jesus; Valter, filho de Domingos Nascimento Pinto; Osvaldo, filho de Maria de Lourdes; Basilio, filho de Joaquim Antônio Velho; Ernani, filho de Vicente José; Otilio, filho de Otilia Lopes Gama Ribeiro; Basilio, filho de Paulina Sacramento; Otacilio, filho de Julia Pedro dos Santos; Luiz, filho de Maria Gonçalves; Augusto, filho de Abilio Augusto; Ventura, filho de Maria Magalhães Gonçalves; Mário, filho de Ercole Trota; Manuel, filho de Manuel Alves Corrêa; Djalma, filho de Marcolina Rodrigues; Adriano, filho de João Jorge; Cláudio, filho de Pedro Bianchi; Alberto, filho de Antônio José de Oliveira; Angelino, filho de Bonavita Giusepe; Antônio, filho de Angelo San Giacomo; João, filho de Ananias Alves; Jorge, filho de Silvana Maria da Conceição; Manuel, filho de Manuel Rodrigues Filgueiras; Silvio, filho de Jesuina Borges Soares; Domingos, filho de David Barbosa dos R. Maia; José, filho de Preciosa Fernandes; Gerson, filho de Joaquim Mariano da Silva; Jaime, filho de Iracema de Oliveira; Francisco, filho de Olivia Alves Brandão; Francisco, filho de José Francisco de Morais; David, filho de Oddes Blembeel; Orlando, filho de Corina de Santana; Orlandino, filho de José Damásio; Sebastião, filho de Sebastião Pedro dos Santos; Jair, filho de José Rodrigues Torres Filho; João, filho de Rosa Antônio de Lima; Felindo, filho de Francisco Pompeio; Cosme, filho de Laudelina dos Santos; Raimundo, filho de Maria Lopes; Jorge, filho de Carlos Henrick; Mário, filho de Emilia de Morais.

5º DISTRITO

Sede (1ª C. R. — 2º andar)

Luiz, filho de Antonio Angelo Cunha; Jorge, filho de Carlos Peres; Diamantino, filho de Josino Fernandes Carvalho; Otilio, filho de Nelson de Andrade Guimarães; João, filho de Maria das Dores; Milton, filho de Augusto de Oliveira; Osvaldo, filho de Manoel Duarte Coelho; Helio, filho de Carlos Moreira dos Santos; Valdemiro, filho de Julio Pereira da Silva; Fernando, filho de José Meireles da Fonseca; Alfredo, filho de Alfredo Francisco Pereira Martins; Rui, filho de Oscar Loiola; Francisco, filho de Joaquib Pereira Cardoso; José, filho de José Pereira Cardoso; José, filho de Julio Moura. Everaldo, filho de Eduardo Santos; Alvaro, filho de João Ferreira Sofia; Afonso, filho de José Alves dos Santos; Jorge, filho de Henrique Augusto Ferraz; Silvio, filho de Delfino José de Calazans; Vicente, filho de Romeu Saverio; José, filho de Adolfo de Mendonça; Jorge, filho de Baleiva Moreira da Rocha; Julio, filho de Eduardo Xavier; Ivan, filho de M. Siqueira Nazareth; Mario, filho de Angelo do Carmo; Hantqn, filho de Alcebiades Marques; Edmundo, filho de Guilherme Ashton; José, filho de José Augusto; Alcides, filho de Raul da Cunha; José, filho de Maria Siqueira; José, filho de Demiste Deocles Penha; Antonio, filho de Vicento Januzzi; Silvio, filho de Manoel José de Castro; Antonio, filho de Antonio Gomes; Fernando, filho de Antonio dos Santos; Valter, filho de Francisco Candido da Silva; Mario, filho de Daniel de Araujo; Osvaldo, filho de Cipriano de Carvalho Bastos; Nourival, filho do Amaro Peixoto; Edmunlo, filho de Justino Augusto da Silva; Alcion, filho de Judite Ferreira de Lima; Pedro, filho de Pedro Lopes Pequeno; Jair, filho de José Jesuino Ribeiro; José, filho de Avelino Rodrigues de Barros; Jesuino, filho de Rosalina Marques de Oliveira; Jaime, filho de João Batista Ribeira Espindola; Wilson, filho de Ester Ribeiro Cunha; Daniel, filho de Daniel Severo; Mario, filho de Domingos José de Barros; Oldemar, filho de Eduardo Machado Costa; Luiz, filho de Severo Soares; Homéro, filho de Edson do Prado; Antonio, filho de Dosinhos Adones; Grejalma, filho de Raul de Andrade; Silvio, filho de Hermino Ramos da Silva;

6.º DISTRITO — Sede á rua Camerino n. 9 — Jorge, filho de Arlindo Ferreira Cardoso; Silvio, filho de João Bernardo; Vicente, filho de Pietro Raymondo; Jose, filho de José da Silva Machado; Jorge, filho de Vitor Costa; Luiz, filho de Ernani Betencourt Cotrim; Irineu, filho de Severino Angelo Tavares; Milton, filho de João Fernandes; Guilherme, filho de Jose Muller de Almeida; Jose, filho de Dolor Rocha Leal; Agostinho, filho de Francisco Manuel Rios; Jose, filho de Joaquim Monteiro; José, filho de Hildebrando Gomes Barreto; Antonio, filho de Gasmar da Silva Ferreira; Sizenando, filho de Laura Pereira da Conceição; Antonio, filho de José Gonçalves Fontes; Eleuterio, filho de Arituza de Souza; Valter, filho de Alfredo Candido Dias; Miguel, filho de João Bento; Osvaldo, filho de Josefa Gomes; Norival, filho de Flora da Silva; Djalma, filho de José Pereira dos Santos; Ajas, filho de Pedro Inocencio; Paulo, filho de Targino de Castro; Jaime, filho de Agueda Maria da Conceição; José, filho de Inocencia da Conceição; João, filho de Abilio José da Silva; Valtino, filho de Hernani Pinto Damaceno; Daniel, filho de Alvaro Americo; Orlando, filho de José Cipriano Marcondes; Mario, filho de Lourenço João dos Santos; Henrique, filho de Aquiles Antonio Stephan; Antonio, filho de Antonio Mendes Monteiro; Geraldo, filho de Leopoldo da Silva Neves; Silvio, filho de Gabriel Rodrigues Campos; Aloisio, filho de João Correia de Araujo; Jorge, filho de Newton Reis; Manuel, filho de Domingos da Cunha; Valdir, filho de João Ribeiro; Wilson, filho de Rosa Matos; Jorge, filho de Francisco Fernandes Fontes; Jorge, filho de Antonio de Souza Paço; Hilton, filho de Alcides de Jesus Negueira; Antonio, filho de Joaquim Marques Barbosa; Antonio, filho de José de Souza; Armando, filho de Manuel Gomes Martins; Agenor, filho de Agenor Calixto de Almeida; Armindo, filho de Camilo Rodrigues Dias; Ary, filho de Artur Correia Lopes; Abilio, filho de Abilio Rodrigues Casa Branca; Carlos, filho de Eduardo Pereira Maia; Alcindor, filho de Afonso da Silva Noguelra; Djalma, filho de Mariano Duarte Cordeiro; Alcides, filho de Pepe Gusmão; Anello, filho de Jeronimo Alves; Pedro, filho de Manuel Candido Ribeiro; Horotildes, filho de Geraldo Correia; Anisio, filho de Adelino Fernandes Cardinha; Ary, filho de Joaquim Bessa Pacheco; Enio, filho de Ermindo Paulino dos Santos; Manuel, filho de Germano Correia de Oliveira; Balduino, filho de Antenor Celestino Santos; Moisés, filho de Moisés Peereira da Silva; José, filho de Abilio Pereira de Vasconcelos; Armando, filho de Domingos Caporal; Osmar, filho de Elias Calil Manssur; Nelson, filho de Romeu Ernesto Farelli; Ataide, filho de Paulino Ferreira; Mario, filho de Secundino João da Costa; José, filho de Salomão Issa.

7.º DISTRITO

1ª Circunscrição de Recrutamento 2.º andar

José, f. de Antonio Vicente Branco; Jaime, f. de Domingos Costa; Avanberto, f. de Emilia Pires; Lendar, f. de Antonio Andebranco Rodrigues; Carlos, f. de Manuel Firmino de Fonseca; Alberto, f. de Antonio Duarte do Amaral; Carlos, f. de Claudino Lopes; Carlos, f. de Adnan Clara de Assis; Antonio, f. de Artur Ferreira da Costa; Durundo, f. de Manuel José Domingues; Antonio, f. de José Pinto da Silva; Eduardo, f. de Joana Constancia; Antonio, f. de João Aniceto Teixeira; Arlindo, f. de Carlos de Oliveira Maia; Paulo, f. de Leoncio Antonio Ribeiro; Ivo, f. de Maria Inacia de Oliveira; Armando, f. de Maria Martins; Bernardo, f. de Bernardo José dos Santos Ferraz; Fernando, f. de José de Carvalho; Manuel, f. de João de José Joaquim Brum da Silveira; Claudio, f. de Sebastião Ricardi; Nelson, f. de Joaquim Pereira das Neves; José, f. de Joaquim Tobias Filho; Carlos, f. de Carlos Machado Cardoso, Osmar, f. de Exposto 741 — Casa dos Expostos; Angelo, f. de Andrez Gonzales Belo; Cesar f. de Antonio Duarte; Mario, f. de Alfredo Codevilha; José, f. de Antonio Cezario Moreira; Euclides, f. de Joaquim Bernardes de Santana; Nilton, f. de João da Costa Carreira; Nelson, f. de Aristides Joaquim Gomes. Roberto, f. de Julio Ibrorio de Almeida; Francisco, f. de Cipriano G. Teixeira Mendes; Gerdal f. de Maria Silva; Geraldo f. de Horacio Campos; Luiz, f. de Luiz Dias Moreira; Djalma, f. de Mamedes Alves Soares; Roberto, f. de João Goncalves; Jair, f. de Maria Rosa da Conceição; Rubens, f. de Alice Ferreira das Neves; Valter f. de Joaquim T. Ferreira Guimarães; José f. de Ageu de Holanda Cavalante; José f. de Antonio Ferreira Fonseca; Carlos f. de Augusto Alexandre da Cruz, Clodomir, f. de Maria de Oliveira; João, f. de Romão Ranha; Candido f. de Antero Marques de Souza; Henrique f. de João Gomes; Pedro, f. de José Eugenio da Silva; Valter f. de João Fernandes de Almeida; Asirvado f. de Silvino José de Carvalho; Benjamin f. de Alice Barroso; Alan, f. de José T. de Melo; Edmundo f. de Maria da Silva; Paulo, f. de Ansila Gomes; Benicio, f. de Avaro Caetano da Silva, Oriano, f. de Antonio de Souza; Luiz, f. de Antonio Braz; Augusto, f. de João Gonçalves de Assis; Vildin, f. de Arlinda Maria Corrêia; Mauricio, f. de Deozania Coutinho; Luizartorino Vitorino da Silva Carneiro; Demeorito, f de Maria Ribeiro; Altino, f. de Miguel Pereira; Celso, f. de Manuel Teixeira da Silva; Armando, f. de João Maria Pinto; Alrindo, f. de Jacira Ezequiel; Alexandro, f. de Antonio de Almeida; Hugo, f. de Heitor Fernandes; Joel, f. de Adelina Rodrigues Santos; Maciel, f. de Maria Felisberta; Silvio, f. e Inacio Izidorio da Paixão; Diotino, f. de João Ribeiro, José, f. de Artur de Souza; Gabriel, f. de Mario Gitaal de Alencastro; Henrique, f. de Adriano Izach da Costa; Fernando, f. de Alice Lopes; David f. de Jaime Bohabot; Orlado f. de Paulo Monteiro da Silva; Orlando f. de Francisco Areas; Sebastião, f. de Manuel Machado Pereira; Henriques, f. de Manoel Luiz; Ivan, f. de Laureano Pinto Ferreira; Ernesto, f. de Antonio Leite da Mota; Claudionor, f. de Manuel Francisco David; Raul, f. de Teodoro Alves de Almeida; Jorge f. de Alberto Pereira de Vasconcelos; Mario f. de Pedro Candido Pereira; Antonio, f. de Antonio de Souza Pinto : Everaldo, f. de Militão Rodrigues; Karaheti, f de Rufeu Fertzakian; Fernando, f. de Albertina Pereira da Costa; Valter, f. de Alzira da Gloria; Valdemiro, f. de Pautilia da Silva Mota; Humberto f. de José Oliveira da Rocha; Arnaldo f. de Julio Corrêa da Silva; José f. de Maria Lopes Cardoso; José, f. de Alfredo José dos Santos; José f. de José Nunes de Figueiredo; José, f. de David Pereira; Armando, f. de Alvaro M Ferreira; Benedito, f de José Ferreira; Hildebrando f. de Manuel Esteves Mendes.

8.º DISTRITO

Sede á rua Augusto Severo n. 4 Lapa

Hermenegildo f. de José de Andrade Manuel, f. de José Augusto da Silva; Joaquim, f de Francisco Rodrigues Alves; Nelson, f. de Carlos de Silva Gomes; Humberto, f. de José Monteiro de Vasconceos; Eurico, f. de Antonio Alves; Wilson, f. de Manuel Alves: Aoisio f. de Carlos Marinho de Paula Barros; Léo f. de ArmindoFerreira Braga; Luiz f. de Alice Ferreira Braga Souza; Armando, f. de Julio de Souza Costa Pinheira; Silvio, f. de Manuel Joaquim Leite; Armando, f. de Antonio Rodrigues; Galileu, f. de Julio Pereira de Lima; Valdir, f. de Adelia Ferreira dos Santos;

(Continua na 11ª pag.)

PREFEITURA DO DISTRITO FEDERAL

NA PREFEITURA DO DISTRITO FEDERAL

Em editais e comunicações feitas recentemente, o Departamento do Pessoal, da Secretaria Geral de Administração, comunicou que seriam abertas as inscrições para admissão de trabalhadores braçais, enfermeiros e atendentes para os serviços da Prefeitura.

era de esperar.

A essa comunicação atenderam varios candidatos, como

O "Diario Oficial", secção II, de hoje, publicará as relações dos candidatos áqueles serviços, solicitando os seus comparecimentos, para que se verifique a necessaria inscrição.

EXIGENCIAS PARA O PAGAMENTO E AS DECLARAÇÕES DE FAMILIA

O Departamento do Pessoal, em avisos de ontem, está cientificando os responsaveis de nucleos que, para o pagamento de vencimentos ou proventos do mês de janeiro corrente, é imprescindivel a apresentação do cartão funcional (CF) referente a esse mes, o que deverá ser observado rigorosamente.

Outrossim, de que, durante o periodo de 19 a 25 do corrente mês, não serão recebidos, naquele Departamento, pedidos de esclarecimentos ou alterações sobre declarações de familias, que vinham sendo atendidas no Serviço de Controle Legal.

Esses casos voltarão a ser atendidos a partir do dia 26.

A PAVIMENTAÇÃO DE MAIS UM TRECHO DA AVENIDA PRESIDENTE VARGAS

O dr. Teixeira de Freitas, secretario geral de Administração, de acordo com o que determinou o prefeito, mandou fosse aberta concorrencia publica, para a pavimentação do trecho da Avenida Presidente Vargas, compreendido entre a Avenida Rio Branco e a rua Visconde de Itaboraí.

NO GABINETE

O prefeito recebeu, ontem, em seu Gabinete, os srs. Teixeira de Freitas, Mario Melo, Mario Pereira, dr. José Mariano, Comissão de Membros do Conselho Florestal Federal, José Maria Belo, desembargador José Duarte Gonçalves da Rocha, Pedro Brando, Mauricio Jopper, Francisco Ebling, Jorge Schkeer, Soares Pereira, Sergio Nunes de Magalhães Junior e Manuel Ferreira Guimarães.

SECRETARIA DO PREFEITO DESPACHOS DO PREFEITO HENRIQUE DODSWORTH

Regina Celia Arruda Platsant e outros — á Secretaria Geral de Educação e Cultura para informar; Mario Pecanha — á Secretaria Geral de Administração para informar; Antonio Ferraz — autorizo a cessão da pedra necessaria á execução das obras de segurança do logradouro publico mencionado, e que tambem interessam á propriedade do requerente, correndo, por conta do mesmo, as despesas da execução, conforme se propõe fazer; Fundação Pro Monumento a Martin Afonso de Souza, em São Paulo — á Secretaria de Educação; Hermelino Marques Leão — á Secretaria de Viação; Emilio Lourenço Dias e Luiz Olimecha — deferido; Instituto N. S. da Ajuda da Ilha do Governador — autorizo, nos termos do parecer; Caixa Beneficente dos Guardas Municipais do Distrito Federal — indeferido, por ser o material necessario á Prefeitura; Antonio Janot e outro e Maria Monteiro Brioso — á Secretaria de Finanças.

Protocolo: Laurinda Vieira da Silva Clausen — Compareça.

SECRETARIA GERAL DE ADMINISTRAÇÃO DESPACHOS DO DR. TEIXEIRA DE FREITAS, SECRETARIO GERAL INTERINO

Paulo de Souza Pinto e Paulo de Almeida Santos — deferido; Jorge Alberto Pereira Rodrigues — considere-se atestado á vista do parecer da Procuradoria.

DEPARTAMENTO DO PESSOAL DESPACHOS DO DIRETOR

Angelo Pereira de Andrade, Rute Leal Freire, Maria Aristides Freire — indeferido; Vitor Augusto, Otilia Vieira, Antonieta Ribeiro da Silva, Lindolfo Francisco da Conceição, Higidio Silva, Helena Machado Fragozo de Mendonça, Irene Guimarães Simões — nada ha que deferir.

SERVIÇO DE CONTROLE LEGAL EXIGENCIAS DO CHEFE

Luiz Teixeira de Macedo, Maria Benedita Baía, Asdrubal Pascoal Barcelos, Alda Loureiro Peregrino, Laura Correia de Albuquerque, Eliza Neves da Costa, Ita Paulo Faria, Fausto Manuel de Gouveia, Maria da Gloria Camarinha Martins — compareçam.

SERVIÇO DE INSPEÇÃO MEDICA EXIGENCIAS DO CHEFE

Severino Estevão Cadeado — submeta-se á inspeção médica.

SERVIÇO DE IDENTIFICAÇÃO EXIGENCIAS DO CHEFE

Nelson Francisco dos Santos, Paulino Ferreira da Costa, Arlindo José da Rocha, Americo da Silva Pereira, Durval Gonçalves de Oliveira, João Lucas — compareçam.

SECRETARIA GERAL DE EDUCAÇÃO E CULTURA ATOS DO SECRETARIO GERAL

Foram designados: — Jaci Nunes dos Santos Amaral, Noemia Massa Pinto, Abigail Cabral de Sena Dias, Noemia Bittencourt da Costa Lemos, Neide Teixeira de Santana, Ebe de Castro Ribeiro Nunes, Maria de Araujo Tumba, Germana Pacheco Cordovil, Maria Carolina Rego, Alcina Dias Martins, para exercerem diversas funções da Escola Floriano Peixoto.

DESPACHOS:

Josefina Rodrigues dos Santos, Antonieta Chaves Coelho, Dorothy Josinl Roubier, Hilda Rodrigues Ribeiro, Ioiea José de Carvalho, Maria da Conceição Nascimento, Mario Vaz Carneiro, Joaquim Antonio da Silva, José Martins, Vitorino Pimentel e Vasco Bergamini — restituam-se.

DEPARTAMENTO DE EDUCAÇÃO PRIMARIA ATOS DO DIRETOR

Foram transferidos, Carmelita Maria da Conceição, para o colegio Santa Catarina e Celestino Antonio Furtino para o colegio Gecio Barcelos.

DESPACHOS:

Irene Lima Costa — deferido; Nair Ortiz Morela — aguarde oportunidade; Luiz Gonzaga de Carvalho França — conceda-se o prazo solicitado, que não deve exceder de 60 dias; João Homem Machado e Neuza Silles Pereira — levante-se a perempção; Graciema Maria Veiga, Maria da Conceição Werneck e Osvaldo Damasceno Pinto de Mendonça — compareçam para esclarecimento.

SECRETARIA GERAL DE FINANÇAS DESPACHOS DO DR. MARIO MELO, SECRETARIO GERAL

Eugenia Dias, Remo Longo, Stela Aguiar, Osvaldo Ortman Soares e Gaspar Martins de Lima — sim, sem prejuizo para o serviço; Engenharia e Industria Prado Lopes e Cia., Ltda. — Autorizo, em termos; Orlando de Almeida Cardoso — cobre-se na base de . . . . Cr$ 80.000,00; Frieda Marie Wilhelmine Meyer — restitua-se a importancia de . . . . Cr$ 5.420,00 — cobrada pelo talão — conhecimento n. 9746, emitido em 8 de outubro de 1943, cobrando-se a taxa de expediente de 3 %; Bernardino Laveglia e Cia., — Deferido, tendo em vista os esclarecimentos prestados pelo Departamento de Fiscalização e pela Diretoria de Rendas Internas.

PAGAMENTOS DE HOJE NA CAIXA REGULADORA DE EMPRESTIMOS

Serão pagas as seguintes propostas:

63645	63978	64449	64965
65002	65019	65026	65027
65028	65029	65030	65031
65032	65033	65034	65035
65036	65037	65038	65039
65040	65041	65042	65043
65044	65045	65046	65047
65048	65049	65050	65051
65052	65053	65054	65055
65056	65057	65058	65059
65060	65061	65062	65063
65065	65066	65067	65068
65070	65071	65072	65073
65074	65075	65076	65077
65078	65079	65080	65081
65082	65083	65084	65085
65086	65087	65088	65089
65091	65093	65094	65095
65096	65097	65098	65099
65100	65101	65102	65103
65104	65105	65106	65107
65108	65109	65110	65111
65112	65113	65114	65115
65116	65117	65118	65119
65120	65121	65122	65123
68545	68691	68852	68973
69221	69267	69288	69508
69312.			

PROPOSTAS ATRASADAS

64667 — 64780 — 64803 — 64899 64938 — 65003.

Abatedouro Modelo Brasil S/A

"BRASILAVES"

CONVITE AOS ACIONISTAS

Conforme publicações no "Diario Oficial" de 8, 10 e 11 do corrente, deverá realizar-se em nossa sede, á rua Afonso Cavalcanti n. 179, hoje, ás 15 horas, uma Assembléia Geral Extraordinaria, afim de tratar da elevação do Capital Social, em vista do grande desenvolvimento dos negocios da Sociedade.

Tratando-se de assunto de tão alta relevancia, apelamos para o comparecimento de todos os Srs. Acionistas, afim de evitar outras convocações, por falta de numero legal.

Rio de Janeiro, 18 de janeiro de 1944.

A DIRETORIA

Transferencia, Matricula e Exclusão de Atiradores

EXONERAÇÃO E NOMEAÇÃO DE INSTRUTORES PELO COMANDO DA 1.ª R. M

O comandante da 1ª Região Militar, em data de ontem, transferiu, por interesse da instrução, os seguintes atiradores: da E.I.M. 391 para a dita n. 25, Nilo Martinez e Paulo Furtado de Mendonça; da E. I.M. 390 para o T.G. 7, Ody Barros Pinho. Autorizou a matricula no T. G. 7, de Luiz Valter Prado Abdon. Deferiu os requerimentos em que os atiradores Gerson Tavares e Osvaldo de Oliveira, solicitaram transferencia, respectivamente, do Tiro de Guerra n. 121, este para o G.G. 121 e aquele para o T.G. n. 5. Excluiu dos Centros de Instrução os seguintes atiradores: da E. I.M. 405, José Maria Nogueira, Luiz Elisio Cauper Pereira, Renato Clovis de Oliveira e Roberto Monteiro Dias de Amorim; do T.G. 12, Léo Rangel Sampaio Fernandes; do T.G. 249, Arlindo Gregorio de Albuquerque Santos, Cicero Bezerra e Manuel França, todos de acordo com o art. 31 das I.S.T.I.; da E.I.M. 308 Julio de Souza Ribeiro, de acordo com o art. 24 das referidas instruções.

Pela mesma autoridade, foram exonerados: — de instrutores: do T G. 77, a pedido, o 1º ten. Erasto Pires Saião e do T. G. 15, o 2º dito Teodomiro Tapajós Conqui; do T. G. 121, o sargento Dirceu dos Santos e do T. G. 265, o sargento Silvio Pereira Lima, ambos do Q.I., por necessidade do serviço Foram nomeados: — instrutores: do T. G. 77, o sargento José Borges da Fonseca; da E.I.M. 30, o sargento Ariovaldo de Souza Paiva; do T.G. 13, o sargnto Dirceu dos Santos; do T.G. 265, o sargento Constantino da Silva Carneiro; auxiliares: da E. I. M. 386, o aspirante Armando Costa e Silva; do T.G. 115, o sargento Silvio Pereira Lima; da E.I.M., o sargento Nilo Rapozo Paiva e Vicente Custodio; do T. G. 266, o sargento Cantionil Francisco Monsores; do T. G. 172, o sargento Oscar Fernandes de Alencar; da E. I. M. 348, o sargento José Florentino Barbosa; do T. G. 56, o sargent Aderval Alves Lima; da E. I. M. 410, o sargento Wilson de Castro Marinho, todos por necessidade do serviço e a maioria desses sargentos pertence ao quadro de Instruções e os demais aos corpos de tropa.

PROXIMAS ESTRÉIAS

"AMOR E HEROICIDADE" COM LIBERTAD LAMARQUE E LUIZ ALDAS SERA' APRESENTADO, DIA 27, SIMULTANEAMENTE, NO SÃO LUIZ E CARIOCA

Esta é Libertad Lamarque a "voz divina" que agora será tambem uma esplendida figura de mulher, no grande filme "Amor e Heroicidade" (No Velho Buenos Aires), que conheceremos dia 27

Dizemos que "Amor e Heroicidade" é o filme mais ambicioso do ano, porque chega ao Brasil disposto a exigir os maiores aplausos, a critica mais lisongeira e os comentarios populares mais entusiasticos.

E tem razão de ser assim ambicioso, pois essa produção dos estudios San Miguel é uma espantosa revelação de que a cinematografia argentina já realizou um salto imenso e magico ingressando num periodo de responsabilidade total, justificando amplamente a expectativa que cercou sua estréia em Buenos Aires, Montevidéu e, agora, no Rio de Janeiro.

"AS TRÊS HERDEIRAS"

Três Herdeiras... Três irmãs, Três mulheres, senhoras do proprio nariz, que fazem mil e uma deliciosas "tolices" enquanto aguardam o recebimento de uma fortuna de meio bilhão!

Três mulheres, que no caso, são: Barbara Stanwyck, Geraldine Fitzgerald e Nancy Coleman, vivendo a mais espantosa aventura que poderia atribuir a vida de gente moça e "sem travas"!

Com elas, nesse adoravel filme da Waner Bros. encontramos dois rapagões capazes mesmo de "virar a cabeça" delas e... de todas as fans... São eles o queridissimo George Brent e a nova sensação masculina: Gig Young.

"Três Herdeiras" terá, portanto, uma "entrada" concorridissima, a partir de quinta-feira, simultaneamente em quatro casas: São Luiz, Rian, Vitoria e Carioca.

"CORVETAS EM AÇÃO"

Já na proxima segunda-feira teremos nos cinemas Plaza, Astoria, Olinda e Ritz uma grandiosa produção de Howard Hawks, o realizador de grandes produções como "Sargento York", "Bombardeio Heroico", "Bola de Fogo", "Scarface", e outras.

Aparecem nesta obra prima da cinematografia "Corvetas em Ação" Randolph Scott e Ella Raines, brilhantemente secundados por um grande numero de artistas.

Trata-se de um filme feito com a colaboração da Armada Canadense, mostrando os feitos heroicos de pequenos vasos de guerra atravessando mares protegendo os comboios que se dirigem para os portos da Inglaterra.

"Corvetas em Ação" é um filme forte, de muita ação e muita bravura, um filme que merece ser visto por todos.

"AQUILO SIM, ERA VIDA!" O PROXIMO CARTAZ DO PALACIO

Ninguem até agora chamou Jack Oakie de artista e menos que todos o proprio Oakie. Mas não se deixe iludir por isso. O gorducho comediante não se tornou um dos melhores ladrões de cenas de Hollywood apenas por sorte.

Jack diria a você que artista é qualquer camarada que transpõe o portão do estudio. Entretanto, observando-se a sua atuação no maravilhoso musical em tecnicolor da 20th. Century Fox, "Aquilo sim, era Vida!" fica-se convencido que ele pode dar lições aos melhores deles.

Falencia Requerida

A firma Fornecedora de Alfaiates Limitada, estabelecida a rua da Alfandega, 251, com artigos para alfaiates, na qualidade de credora da Sociedade Mercantil por Cotas Limitada, de J. Nascimento & Cia., estabelecido a rua do Ouvidor, 140, sobrado, pela quantia de Cr$ 20.000,00, requereu ao juiz da 3ª Vara Civel a falencia da referida firma.

Inspetoria do Trafego

EXCESSO DE VELOCIDADE — C. 13522.

ESTACIONAR EM LOCAL NÃO PERMITIDO — P. 17151 - C. 4073 — 8662 — 8664 — 9425 — 12227 — 13677 — 13941.

DESOBEDIENCIA AO SINAL — P. 35279 — S. P. 1 — 43 — 44.

INTERROMPER O TRANSITO — P. 16514 — Bonde 2063.

CONTRA MÃO DE DIREÇÃO — P. 6447 — 19913 — 34013 — Onibus 620.

ABANDONADO — P. 33331.

EXCESSO DE FUMAÇA — Onibus 537 — 814 — 860 — 933.

VASAR OLEO — Onibus 810.

FALTA DE TRANSFERENCIA DE LOCAL — P. 6421 — 33196 — C. 12720 — Mota 225.

FILA DUPLA — Onibus 285.

I. A. P. E. T. E. C. — C. 9705.

FALTA DE FREIOS — Onibus 626 — 686 — 799 — 905.

FALTA OU DEFICIENCIA DE SETAS: — C. 2114 — 13254.

NÃO APRESENTAR A CARTEIRA — C. 10626

NÃO FAZER O SINAL REGULAMENTAR — C. 983 — 8604 — 9929.

DIVERSAS INFRAÇÕES — P. 2151 — C 9712 — 11170 — 12134 — 12372 — 13254 — 13277. Onibus 612.

EXAME DE MOTORISTAS CHAMADA PARA 19 DO CORRENTE, A'S 8.00 HORAS (Turma "A")

João Francisco dos Santos, Joaquim de Oliveira Torres Neto, José Banharo da Silva, João Luiz Dias, Manuel Lemos, Claudio Antonio Destri, Geraldo Tavares, Avelino Carneiro Leão, Manuel Gonçalves da Silva, Joaquim dos dos Santos Almeida, Elmano Rebelo de Almeida Araujo, Ernesto Soares de Andrade

TURMA SUPLEMENTAR

Frederico Alfredo Bonzoni, Torquato Abrantes Pinho

RESULTADO DOS EXAMES EFETUADOS NO DIA 18 DO CORRENTE

Ap. Henrique Carlos dos Santos, Humberto de Souza Tarouca, Vicente Chagas Alves de Almeida, Henrique Salmo Dias Curti, Teofilo Leuteviler Junior, José Nunes de Souza, Manuel Teixeira de Abreu, Alinelson Lopes Rodrigues, José Pinto Batista, Luiz Felipe Maigre de Oliveira Ferreira da Gama, Francisco Antonio Gioia, Osvaldo de Almeida, Honorio Laurentino Neto.

Vem Aí o Carnaval

RECREIO DE SANTA LUZIA

Paulo, o "super-homem" do Recreio de Santa Luzia, o popular clube da rua da Constituição, organizou um variado e atraente programa para a temporada carnavalesca de 1944 e que vem sendo rigorosamente executado com animadissimos bailes a fantasia, aos sabados e domingos.

ELITE CLUBE

Estão sendo ativados os preparativos para a grande festa comemorativa do aniversario da fundação do Elite Clube, amanhã, 26 do corrente.

Do programa organizado pelo grande impulsionador daquele centro de diversões, consta: missa festiva em louvor a São Sebastião, padroeiro do Elite Clube; passeata e visita á imagem do glorioso e milagroso São Sebastião, no Palacio da Prefeitura, sessão solene na séde social e grande baile.

Demonstração pujante de todos os recursos dos estudios Metro - Goldwyn-Mayer e do engenho de seus técnicos, "Ás Portas do Inferno" (Stand by for action), que já amanhã estará na tela do "Metro-Passeio", reserva para o nosso publico ainda a sensação de aparecerem juntos, em interpretações de grand e sugestão, figuras queridas e brilhantes cómo Robert Taylor, Charl es Laughton e Brian Donlevy. Na figura do tenente Masterman, Robert Taylor tem em "Ás Portas do Inferno" talvez o mais convincente de todos os seus desempenhos

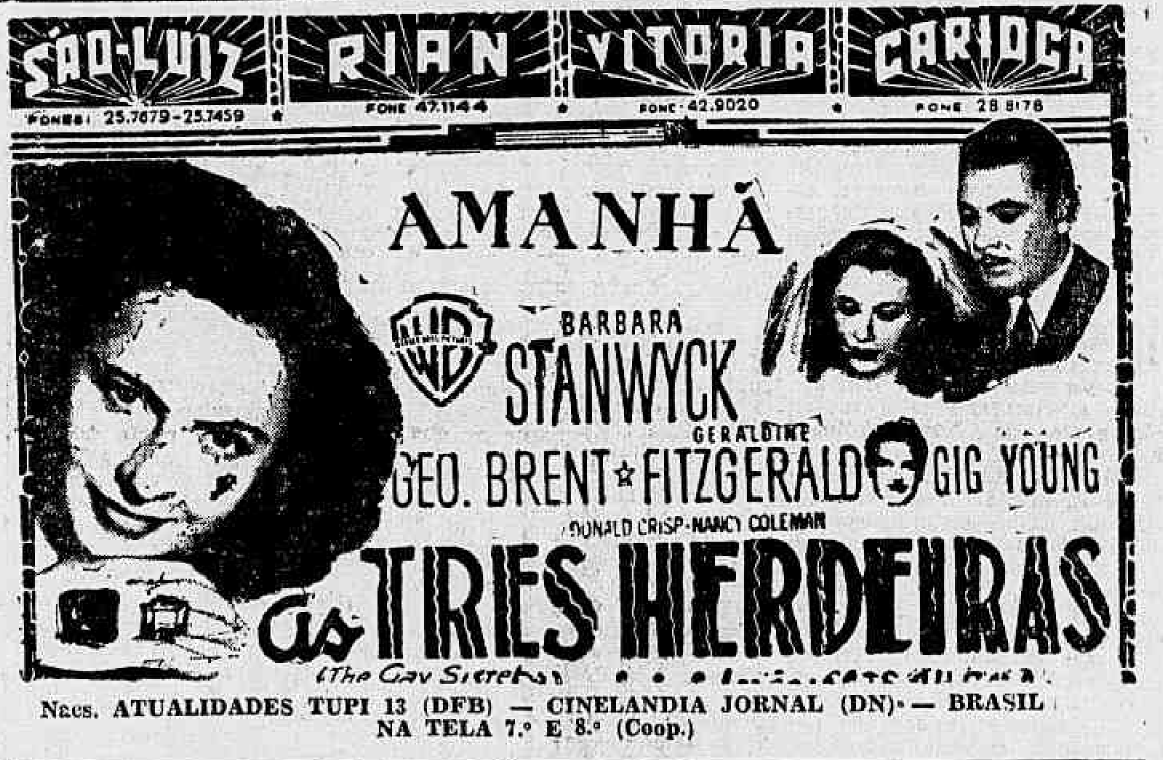

Nacs. ATUALIDADES TUPI 13 (DFB) — CINELANDIA JORNAL (DN) — BRASIL NA TELA 7.º E 8.º (Coop.)

Hmenagem pstuma ao patrono do Serviço Veterinario do Exerito

Transcorrendo a 20 do corrente o 23º aniversário da morte do saudoso coronel médico João Moniz Barreto de Aragão, patrono do Serviço de Veterinária do Exército, a Escola Veterinária, tendo á frente o seu comandante, major Almiro Pedro Vieira, fará celebrar nesse dia, ás 10 horas, no altar mor da Igreja da Santa Cruz dos Militares, missa solene. Para êsse ato de religião o comando e oficiais daquele Estabelecimento convidam, por nosso intermédio, os oficiais do Quadro de Veterinários do Exército, bem assim, a familia, amigos e admiradores do extinto.

A Venda de Tecidos Populares

Comunica-nos da Coordenação da Mobilização Econômica, por intermedio da Agencia Nacional:

"1 — Na primeira quinzena de janeiro do corrente ano, foram vendidos 134.706 metros de tecidos populares nas feiras livres do Distrito Federal.

2 — As referidas vendas foram de 33.731 metros de algodão crú, 2.379 metros de brim claro, 62.147 metros de chita, 23.243 metros de linon, 8.743 metros de mescla e 4.463 metros de riscado."

Dr. Newton Motta

Medico

GINECOLOGIA — OPERAÇÕES — PARTOS

Consultorio: — AV. RIO BRANCO, 108 s/502

Tel.: 42-2171

(Ed Martinelli)

2as., 4as., 6as. — 9 ás 12

Colhido Pelo Aro do Auto-Caminhão

Um auto-caminhão, de numero desconhecido, trafegava na manhã de ontem pela rua Sete de Setembro, quando, em dado momento, desprendeu-se o aro do pneumático dianteiro daquele veiculo, o qual foi atingir o transeunte Jacinto Teixeira Aben Atar, de 32 anos, morador á rua Três, numero 44, na ilha do Governador.

A vitima, que recebeu contusões e escoriações na perna e no braço esquerdos, foi socorrida no H. P. S., retirando-se em seguida.

LIVRARIA ALVES

Livros Colegiais e Academicos

CARTAZ DO DIA

São Luiz — "E' Proibido Sonhar" (Atlantida) com Mesquitinha e Lurdinha Bittencourt. — Horario: 2 — 4 — 6 — 8 e 10 horas.

Rian, Vitoria e Carioca — "Casei-me com uma Feiticeira" (United) com Fredric March e Veronica Lake. Horario: 2 — 4 — 6 — 8 e 10 horas.

Capitolio — "Sessões Passatempo" — Jornais, desenhos, comedias, Educativos e Esportivos.

Imperio — "Chetniks" (Fox) com Philip Dorn e Anna Sten. A partir de 2 horas.

Odeon — "O Segredo do Monstro" (Fox) com James Ellison e John Howard e "Submarino Inimigo", com os 3 Patetas". Horario: 2 — 4 — 6 — 8 e 10 horas.

Pathé — "Em Cada Coração um Pecado" (Warner)) com Ann Sheridan e Robert Cummings. Horario: 2 — 4 — 6 — 8 e 10 horas.

Rex — "Nupcias de Escandalo" (Metro) com Katherine Hepburn e Cary Grant. Horario: 2 — 4 — 6 — 8 e 10 horas.

Gloria — "Tu és a Unica" (Metro) com Norma Shearer e Melvyn Douglas. Horario: 2 — 4 — 6 — 8 e 10 hoas.

Metro Passeio — "Sherlock do Ar" (Metro) com Red Skelton e Ann Rutherford. Horario: 1/2 dia — 2 — 4 — 6 — 8 e 10 horas.

Metro Tijuca — "Demonio do Congo" (Metro) com Hedy Lamarr e Walter Pidgeon. Horario: 2 — 4 — 6 — 8 e 10 horas.

Metro Copacabana — "Demonio do Congo" (Metro) com Hedy Lamarr e Walter Pidgeon. Horario: 2 — 4 — 6 — 8 e 10 horas.

Plaza, Astoria, Olinda e Ritz — "Garoto Prodigio" (Universal) com Donald O'Connor, Gloria Jean e Peggy Ryan. Horario: 2 — 4 — 6 — 8 e 10 horas.

Cineac O. K. — Desenhos, Jornais, Variedades, Cineac e Nacionais.

Cineac - Trianon — Os ultimos Jornais da Guerra — "Imprensa Animada Cineac" e "Desenhos Coloridos".

CENTRO

Eldorado — "A Fuga de Tarzan".

Colonial — "Aventureiro de Sorte" e "O Elefante" de Carmelita".

Opera — "O ás da Morte" e "O Misterio da Gata Preta".

Parisiense — "O Filho de Dracula" e "Galante Impostor".

Primor — "Moleque Tião" e "Alvorada da Alegria".

Metropole — "Incrivel Suzana" e "Vitoria no Deserto".

Popular — "Aventuras em Hollywood" e "Os Mal Intencionados".

São José — "Irmãos em Armas".

Iris — "Marés sem Dono" e "Picardias de Cow Boy".

Floriano — "A Letra Acusadora" e "A Pena Envenenada".

Ideal — "Barulho a Bordo".

Mem de Sá — "O Bamba do Sertão".

Lapa — "Uma Loura com Açucar" e "Unidos Venceremos".

D. Pedro — "Quando Uma Mulher é Valente" e "Dracula e os Anjos".

BAIRROS

Politeama — "A Estranha Passageira".

Guanabara — "A Estrada da Birmania" e "Artilheiro Aéreo".

Roxi — "Yankees á Vista" e "Xilindró".

Piratá — "O Clube dos Inocentes".

Ipanema — "Encontro em Londres"

Americano — "Barragem de Fogo" e "Jornada do Pavor".

Bandeira — "Olhos da Noite".

Rio Branco — "Mais Vale Tarde Que Nunca" e "Ao Serviço do Tzar".

Avenida — "Primeiro Ministro".

Centenario — "Missão Secreta" na China" e "O D. Juan da Armada"

América — "A Estranha Passageira".

Catumbi — "A Mulher de Cabelo Vermelho" e "A Besta Humana".

Guarani — "Quatro Mães" e "Piratas de Estradas".

Vila Isabel — "Chu-chin-Chow" e "Meu Filho não se Vende".

Apolo — "Matuto Esperto" e "O Desfiladeiro Perdido".

São Cristovão — "Barragem de Fogo" e "Um Golpe ao Coração".

Jovial — "Missão Secreta na China" e "O Clube dos Inocentes"

Tijuca — "Sempre em Meu Coração".

Edison — "Serenata Azul" e "Xilindró".

Grajaú — "A Ilha da Vingança" e "Cavaleiros do Oeste".

Velo — "A Estrada da Vingança" e "O D. Juan da Armada".

Maracanã — "Cuidado com as Saias" e "Torpeza Humana".

Haddock Lobo — "Alvorada da Alegria" e "O Prado Solitario".

Fluminense — "A Secretaria de Handy Hardy" e "Traidores da Lei".

Natal — "Nas Asas da Gloria" e "Num Corpo de Mulher".

SUBURBIOS (Central)

Mascote — "Luar em Havana" e "Vingança Sangrenta".

Meyer — "A Companheira de Todos" e "Bichos Carpinteiros".

Piedade — "A Lei Sagrada".

Beija Flor — "Sempre em Meu Coração".

Quintino — "A Letra Acusadora" e "Prisioneiro de Conveniencia".

Coliseu — "Tarzan, o Vingador" e "Senda da Morte".

Alfa — "Caminho do Céu" e "Um Rapaz Decidido".

Para Todos — "Um Cavalheiro do Sul" e "Noticias de 1ª Pagina".

Modelo — "Ambição sem Freios" e "Ladrões Roubados".

Madureira — Vitoria no Deserto" e "Um Blefe Formidavel".

Moderno — "A Ilha da Vingança" e "Rastos de Sangue".

Irajá — "O Pequeno Refugiado" e "Dois Homens Enguiçados".

SUBURBIOS (Leopoldina)

Paraiso — "A Secretaria de Handy Hardy" e "Horas Roubadas".

Rosario — "Politica de Saias" e "Gentil Madrasta".

Ramos — "Forja de Bravos" e "Vingador Mascarado".

Santa Helena — "Primeiro Romance" e "Namoradas Incognitas".

Oriente — "Aventuras no Saara" e "Mais Vale Tarde que Nunca".

Penha — "Emboscada em Alto Mar" e "Paraiso dos Bandoleiros".

Santa Cecilia — "O Farol dos Espias" e "O Jovem Mr. Pitt".

NITERO'I

Odeon — "Sensação de Paris".

Imperio — "O Falcão Contra-Ataca" e "O Hospede Inesperado".

Eden — "O Velho Lobo" e "Matuto Esperto".

Rio Branco — "Astro do Tango" e "Proibidos de Amar".

PETROPOLIS

D. Pedro — "Madame Espiã" e "Cabo de Esquadra".

Capitolio — "Ambição sem Freio" e "Prisioneiro de Conveniencia"

Lançaram Duas Novas Ofensivas

(Conclue na 7ª pag.)

OS ALEMÃES PERDERAM 46 DIVISÕES EM 5 SEMANAS

MOSCOU, 18 (Reuters) — "Os alemães perderam 46 divisões, correspondendo ao efetivo de 550.000 homens durante cinco semanas de ofensiva lançadas pelos exercitos russos" — informa a radio local que acrescenta: "As ultimas ofensivas anunciadas no comunicado de hoje perfazem o total de cinco nas ultimas cinco semanas. Dessas as tres anteriores foram: 9 de dezembro — o exercito russo quebra a linha de defesa alemã ao sul de Nevel numa frente de 50 milhas e aprofunda-se a 20 milhas em territorio ocupado pelas forças nazistas; 26 de dezembro — Sob o comando de Vatutin — O Relampago — as tropas russas despedaçam a frente alemã a oeste de Kiev e irrompem numa extensão de 50 milhas, levando de vencida a resistencia nazista numa profundidade de 20 milhas enquanto travam a dramatica "batalha do bolsão de Kiev"; 8 de janeiro — O exercito russo esmaga o flanco defensivo alemão ao norte do vale do Dnieper e avançam 25 milhas em profundidade numa frente de 60 milhas.

ROKOSSOVSKY

As outras ofensivas russas anunciadas incluem a lançada na curva do Dnieper durante a qual a cidade de Korosten foi recapturada e agora a de Leningrado.

AS NOVAS OFENSIVAS RUSSAS

LONDRES, 18 (A. P.) — Avançando nas duas novas ofensivas no norte, o exercito russo irrompeu por entre linhas nazistas bem defendidas a oeste e ao sul de Leningrado, que ha muito tempo vem sendo castigada pela artilharia alemã, embora que o cerco tenha sido quebrado, ha, exatamente, um ano.

EM ONDAS SUCESSIVAS

Em ambas as frentes, os proprios alemães reconheceram, os russos fizeram as forças nazistas recuar em uma localidade a varios quilometros, e disseram que os russos continuam a desenvolver sua ofensiva em ambos os setores com ondas sucessivas de tanques e grandes quantidades de soldados infantes.

O PROGRESSO DE ROKOSSOVSK

Do comunicado russo depreende-se que os sovieticos continuam com a iniciativa, já tendo conseguido abrir brechas nas linhas construidas pelos alemães ao longo do Perion. Ao mesmo tempo, mais de 40 cidades foram capturadas pelas forças do general Bagramian e continuam a avançar pelo norte de Novo-Sokolniki.

VATUTIN ALARGA SUA PENETRAÇÃO NA POLONIA

A cunha que o general Vatutin introduzira na Polonia foi alargada com as novas vitorias conseguidas ao longo da parte sul, onde os russos anunciaram a captura da cidade e da estação ferroviaria de Slavuta, no rio Gorin, a 18 milhas a noroeste de Shepetovka.

A respeito das linhas que se apertam em torno de Rovno, o comunicado russo não fez menção.

Os ultimos despachos de Moscou informaram que as forças de Vatutin estão se concentrando ao longo do Gorin, a 3 milhas e meia a leste de Goringrad, que dista 10 milhas de Rovno.

DERRUBADOS 33 AVIÕES ALEMÃES

Os aviões russos derrubaram 33 aviões teutos que tentavam anular a ação dos exercitos sovieticos.

O comentarista do radio de Paris, Jean Paquis, disse que a investida russa já se encontra a 9 milhas da ferrovia que liga Novo-Sokolniki com Moscou.

Disse tambem que von Mannstein aparentemente se retira de suas posições ao norte de Vinnitsa para novas linhas de defesa a leste da cidade, onde o flanco sul das forças de Vatutin avança em direção á ferrovia Odessa-Lwow.

TROPAS DE ASSALTO EM DESESPERO DE CAUSA

Despachos divulgados pela agencia Tass, de Berna, informaram que os alemães estão transferindo suas divisões SS da Polonia Central para a frente de Vinnitsa, numa tentativa desesperada para salvar a principal via de abastecimentos que lhes resta.

AS 48 HORAS DECISIVAS

MOSCOU, 18 (De Harold King, correspondente especial da "Reuters") — Após ter conferenciado com Hitler, o marechal von Mannstein regressou á frente meridional, onde se prepara para a ultima tentativa de impedir que os russos cortem a vital ferrovia Odessa-Varsovia, e cheguem ás margens do rio Bug, ultimo obstaculo para a irrupção na Bessarabia.

Após seis dias de amplos e poderosos contra-ataques a leste de Vinnitza, e ao norte de Uman, o cabo de guerra alemão agrupou e reformou suas desbaratadas divisões blindadas, concentrando-se para uma tentativa derradeira, num setor reduzido.

As proximas 48 horas demonstrarão se as forças blindadas de von Mannstein representam ainda alguma coisa ponderavel.

Enquanto isso, as unidades alemãs vão sendo dizimadas nas vizinhanças de Uman e em outros setores da linha de batalha, onde o exercito russo continua a avançar para oeste.

Um grande bolsão está sendo formado pelos arietes russos, que vencem intensa oposição e se aproximam rapidamente de Rovno.

Após cruzarem o rio Horin, os russos já se encontram a menos de 17 quilometros de distancia daquela cidade, pelo nordeste.

Ao norte desse setor, na parte central dos pantanos de Pripet, os alemães retiram-se através do rio Visha, ao nordeste de Kalinkovichi, numa tentativa para chegar á ferrovia mais proxima, que corre ao norte de Brobuisk.

Os alemães envidam consideraveis esforços para impedir que os russos cerquem o importante entroncamento ferroviario de Novo-Sokolniki, o que equivaleria a uma ampla brecha em suas linhas naquele setor.

Onde, porém, os alemães fazem o maximo esforço e parecem estar resolvidos a deter a qualquer custo o avanço russo é no sul.

Al. von Mannstein, em seu regresso, deve ter encontrado seu castigado exercito de meio milhão de homens em pior estado do que quando partiu ha uma semana atrás, aproximadamente.

Sua ultima ordem, antes de partir, foi: — "Impedir a todo o custo, que o inimigo atinja a ferrovia Odessa-Varsovia".

A grande batalha de tanques que, ha seis dias, se trava a leste de Vinnitsa conteve as forças do general Vatutin, mas o preço está sendo muito elevado e tudo depende das reservas de que von Mannstein possa dispor.

A contra-ofensiva de Vinnitsa, que, aliás, se parece bastante com a de Kiev, embora esta tivesse melhor exito, já custou a von Mannsteim mais de 600 "tanques" e canhões pesados automotores, tipo "Ferdinand"".

Essa cifra média de 100 tanques destruidos por dia dificilmente será aguentada por von Mannstein.

Já se observam sinais de que teve de modificar a tatica e de que se contenta com tentar irromper nas linhas russas numa frente muito mais reduzida.

A tatica alemã nesta guerra foi bastante deficiente e a situação em que se encontra o marechal alemão é bem parecida, para mencionarmos outro caso alem do já apontado, com a de von Kluge, durante sua fugaz ofensiva contra Kursk, em julho de 1943.

Conquanto os russos estejam detidos ha uma semana, nem por isso desapareceu a ameaça russa contra a importante ferrovia Odessa-Varsovia.

Afora as dores de cabeça que as ultimas intuições estrategicas de Hitler lhe tenham proporcionado, von Mannstein tem mais uma preocupação tremenda: o perigo constante de que seus 300.000 homens da curva do Dnieper fiquem engarrafados.

Os exercitos russos estão a pressionar-lhes as linhas, de Snyela a Nikopol, sem deixar de penetrar na Ucrania Ocidental, e talvez a qualquer momento seja propicio para que o general Koniev descarregue o peso de suas forças sobre os alemães. Vatutin e Koniev venceram enormes dificuldades para manter aprovisionados seus exercitos, nessa dupla ofensiva unificada. Tudo o que esteve disponivel foi transportado através das pontes do Dnieper.

Conquanto as aguas acima de Kiev estejam congeladas, só nos invernos mais duros adquire o gelo suficiente consistencia para suportar o peso dos "tanks" e canhões mais pesados.

Os "tanks" de 30 toneladas requerem que a camada de gelo tenha uma espessura minima de 30 centimetros, e os "tanks" mais pesados necessitam até 90 centimetros. Assim, frequentemente, os russos constroem com gelo pontes sobre os rios ligeiramente gelados. Isso eles realizam colocando tabuas sobre o rio e arrojando agua sobre estas, até que se unam solidamente.

Esse processo é repetido até montar suficiente numero de pranchas para a passagem dos veiculos pesados.

O exito desse metodo ficou provado pela celeridade com que os russos avançaram pelas estepes da Ucrania num terreno ainda insuficientemente congelado.

Exame de 2.ª Epoca Na Escola Nacional de Veterinaria

Segundo informa o Ministerio da Agricultura, acham-se abertas, de 1º a 14 de fevereiro proximo, até ás 15 horas, as inscrições aos exames de segunda época, que terão lugar na segunda quinzena do referido mês. Os candidatos deverão dirigir-se á secretaria da Escola Nacional de Veterinaria, onde lhes serão prestadas todas as informações.

"O "Cabo de Hornos" viaja pelo litoral brasileiro

S. PAULO, 18 (A. N.) — Noticias procedentes de Santos informam que chegou áquele porto, após 40 dias de viagem, o vapor espanhol "Cabo de Hornos", em transito para portos platinos.

Viajam a bordo cerca de 317 passageiros, entre os quais se encontram os embaixadores, J. M. Liebete e Tobias de Barros, o primeiro embaixador argentino junto ao Vaticano e o segundo representante chileno junto ao governo alemão.

No Ministerio da Marinha

Recomendação sobre serviço da Justiça — Sendo de toda a conveniencia que as movimentações que interessam á Justiça cheguem ao conhecimento da Diretoria do Pessoal, com mais presteza, não convindo, na maioria dos casos sejam elas comunicadas apenas por meio de folhas semanais, solicitou ontem, o capitão de mar e guerra Washington Perry de Almeida, ás diversas autoridades a remessa á referida Diretoria das copias a que se refere o item d) da recomendação contida nas letras CB do boletim de dezembro de 42. Desta modo, fica alterado, em parte, o que estabelece o item 1, das letras CC do boletim de 20.43.

Novo oficial de gabinete — Assumiu as funções de oficial de gabinete do ministro o capitão de corveta Fernando Muniz Freire Junior.

Adido Naval do Chile no gabinete — Esteve, ontem, no gabinete do ministro em conferencia com o almirante Aristides Guilhem, o capitão de mar e guerra Oscar S. Ugaldo, adido naval do Chile no Brasil.

Incorporado o CS-6 "Goiania" — O ministro Aristides Guilhem, por aviso de ontem, mandou, incorporar á Força Naval do Nordeste o CS-6 "Goiania". Essa unidade já se encontra prestando serviços de operações de guerra, junto áquela Força.

Escola Naval — Esse Estabelecimento prossegue selecionando os candidatos á matricula. Para hoje, estão chamados a inspeção de saude, ás 9 horas: Luiz Pedrosa Neto, Ernani Duncan de Aguirre, Francisco de Assis Fogaça de Santa Ria, Nelson Augusto Morais Xavier, Flacio Gonçalves Reis Viana, Luiz Augusto Ribeiro de Lacerda, Mario Jorge da Fonseca Hermes, Sanydo Cavalcanti Martini Clayton Fagundes Moniz e Francisco de Paula de Castro Lima; ás 13 horas — Jaime Sales, Luiz Barroso Magno, Valter Faria Maciel, Murilo de Oliveira Maia, Levi da Silva Queiroz, Luciano Monteiro Fonseca, Newton Mauricio da Fonseca, Necio Lobo Barreto e Luiz Carlos Palhano Leal.

Recebidas Pelo Prefeito Varias Comissões

FORAM TRATAR DO "METRO" E DE OUTROS ASSUNTOS DA CIDADE

Em seu gabinete o prefeito recebeu, ontem, a visita de uma comissão de moradores de Ricardo de Albuquerque, a qual, alem de agradecer a s. excia. os melhoramentos introduzidos naquele suburbio, pela Prefeitura, foram convidar o prefeito a visitar a referida localidade.

O prefeito recebeu, a seguir, a comissão encarregada de estudar a construção do Metropolitano carioca, dando-lhe conhecimento do parecer do ministro da Viação sobre o assunto.

Estiveram tambem com o sr. Henrique Dodsworth os membros do Conselho Federal, que trataram com o chefe do governo da cidade sobre assuntos pertinentes aos serviços de defesa das florestas do Distrito Federal.

Cogita-se da extinção da Secretaria Geral de Educação e Saude da Baía

S. SALVADOR, 18 (A. N.) — Corre, em circulos aproximados ao governo, que estaria sendo objeto de cogitação a extinção da Secretaria de Educação e Saude, ficando diretamente subordinados á Interventoria Federal os dois departamentos que a compõem.

Entrou em férias o interventor Pimentel

FORTALEZA, 18 (A. N.) — Tendo entrado em férias, ontem, o dr. Menezes Pimentel assumiu interinamente a Interventoria do Estado o dr. Andrade Furtado, secretario do Interior e Justiça.

O ato da transmissão de posse realizou-se ás 17 horas, no Palacio da Luz, com o comparecimento de todos os secretarios de Estado.

Uma Exposição de Pecuaria Na Cidade de Lambari

Na cidade de Lambari realizar-se-á no próximo mês de fevereiro, uma exposição de pecuaria, á qual concorrerão numerosos criadores da região sul-mineira. Segundo informa o Ministerio da Agricultura, o governo do Estado de Minas, apoiando a idéia, autorizou a Prefeitura local a instituir os premios de Cr$ 3.000,00, Cr$ 1.500,00 e Cr$ 500,00, para os melhores especimes apresentados, a juizo de uma comissão que se comporá de um representante da Secretaria de Agricultura, um da Prefeitura e de três criadores.

O Aniversario do 2.° R. I.

O 2º Regimento de Infantaria, festejará no proximo dia 21, o 35º aniversario de sua fundação, tendo o seu atual comandante, coronel Eugenio Rubens Vieira da Cunha, organizado um esmerado programa, do qual constam concurso hipico, entrega de medalha do Campeonato Olimpico Nacional; inauguração do retrato do coronel Tristão de Alencar Araripe, comandante do Destacamento Misto de Fernando de Noronha. Por ocasião da inauguração, será cantada a canção da infantaria pelos oficiais do Regimento, competições desportivas diversas entre oficiais, sargentos e praças, serão levadas a efeito.

ATÉ AGORA

Cremados Quatro Mil Cadaveres em San Juan

Não Poude Ser Identificada a Maioria dos Mortos — Planeja-se o Arrazamento Total da Cidade, Diante do Perigo de Epidemias — Iniciada a Evacuação Por Terra e Por Ar — Mais de Mil Orfãos — Assinalado Novo Tremos de Terra

DE SAN JUAN (ARGENTINA), 18 (R.) — Anuncia-se extra-oficialmente que quatro mil cadaveres, a maior parte não identificada, foram cremados até agora.

OS DADOS OFICIAIS

DE BUENOS AIRES, A U. P. DIZ PORE'M — Segundo informou o interventor da Provincia de San Juan á delegação do Departamento de Informação e Imprensa da Presidencia, o numero de vitimas calculado oficialmente é o seguinte:

Mortos identificados — 600; feridos identificados e atendidos — 1.000;

Sobre a base dos dados que se vão obtendo, as autoridades acreditam que o numero de vitimas ascende até agora a 1.500 e o de gravemente feridos a 3.000)

ARRAZAMENTO TOTAL

Acrescenta-se que, em virtude do iminente perigo do irrompimento de uma epidemia em grande escala, as autoridades estudam a possibilidade de arrasar completamente a cidade, após a evacuação total — já começada por ar e por terra.

NOVOS TREMORES

De Buenos Aires, "A. P." informa: — Noticias recebidas de San Juan dizem que foram ali assinalados, ontem, á noite, novos tremores de terra na região, acrescentando-se que esses novos sismos foram de pequena intensidade e não chegaram a perturbar a tarefa dos médicos, das enfermeiras, e dos grupos de socorro que se acham atuando em toda a zona devastada pelo cataclismo.

PRESENTE O PRESIDENTE RAMIREZ

O presidente Ramirez chegou ao local, em trem especial, com os ministros, Cesar Ameghino, das Finanças, e general Juan Pistarini, das Obras Publicas, e logo iniciou demorada visita a toda a zona devastada, mostrando-se visivelmente emocionado pela magnitude do desastre.

O general Ramirez falou a varios sobreviventes, e percorreu as ruinas de seus lares, dirigindo-se depois á Praça Vinte e Cinco de Maio, onde assistiu a uma missa campal.

TEMEM A CHUVA

Os sobreviventes de San Juan temem, agora, mais as chuvas do que novos sismos, pois se acham inteiramente desabrigados para a intemperie, e quaisquer novos tremores de terra não poderão causar danos maiores do que os que já arrasaram literalmente a cidade.

As chuvas da manhã de hoje prejudicaram enormemente os serviços dos medicos e enfermeiros, pois ha ainda numerosos feridos que estão sendo atendidos ao ar livre, e que hoje ficaram todos encharcados, com grande perigo para seu proprio tratamento.

EVACUADAS AS CRIANÇAS PARA MENDOZA

De Mendoza, a United Press diz: "No Asilo de Orfãos local foram preparadas 1.700 camas para as crianças evacuadas de San Juan, as quais devem chegar esta tarde. Anuncia-se que o numero de crianças evacuadas de San Juan entre ontem e esta madrugada soma aproximadamente um total de mil.

Muitos lares de Mendoza estão solicitando o privilegio de dar hospedagem a menores, porem as autoridades anunciam que contam com todos os meios necessarios para se encarregar dos pequenos, muitos dos quais ficaram orfãos com a apavorante catástrofe juanina.

As remessas de socorro a San Juan já estão organizadas e funcionam normalmente.

Muitas casas comerciais e varios particulares puseram á disposição do Exército seus automoveis e caminhões, pelos quais é feito o aprovisionamento de San Juan.

O cordão sanitario em torno de Mendoza já está fixado e não se permite a entrada senão daqueles cuja presença é indispensavel na zona.

A emissora policial de San Juan informou que o bispo auxiliar, monsenhor Zapata, nada sofreu. Monsenhor Zapata estava enfermo numa propriedade próxima á cidade.

A chefatura de policia de Mendoza remeteu varias centenas de litros de agua mineral para os feridos.

Anuncia-se que muitos dos feridos serão conduzidos a Cordoba.

A MENSAGEM DO CHANCELER ARANHA

De BUENOS AIRES, a United Press diz: — A Chancelaria recebeu o seguinte telegrama do ministro das Relações Exteriores do Brasil, sr. Osvaldo Aranha, no qual é expressado o desejo do governo brasileiro de facilitar os socorros ao seu alcance para as vitimas de San Juan:

"A sua excelencia o sr. general Alberto Gilbert, ministro das Relações Exteriores da Republica Argentina:

"Queira vossa excelencia aceitar as expressões de meu profundo pesar pela catástrofe que afetou esse país. O governo brasileiro não só se solidariza com as demonstrações de simpatia que essa Nação recebeu, como tambem movido pelos sentimentos tradicionais de amizade que existem entre nossos paises, manifesta seu desejo de prestar, no que estiver ao seu alcance, os socorros necessarios á população da provincia de San Juan."

CONSIDERADA ZONA MILITAR

De BUENOS AIRES, a Reuters informa: — O presidente Ramirez assinou um decreto que considera San Juan zona militar e nomeou o cel. Sosa Molina comandante, encarregado do serviço de evacuar a cidade. De acordo com o oferecimento do chefe das forças aéreas norte-americanas, general H. Arnold, todos os aviadores americanos que presentemente se encontram na Argentina partiram via aérea para a cidade atingida pela catastrofe, afim de cooperarem nos serviços de emergencia.

AUXILIOS DE VARIOS PAISES DO HEMISFERIO

DE BUENOS AIRES, David J. Wilson, da United Press escreve: — Nos tragicos momentos que passam na vida desta Republica, as ofertas feitas pelos paises estrangeiros, especialmente os do hemisferio ocidental, com sua generosa contribuição para as vitima da assolada região de San Juan, foram recebidas com a exteriorização do mais vivo reconhecimento.

De acordo com os dados oficiais foram feitas as seguintes ofertas: Do Brasil será enviado por via aerea instrumental cirurgico e medicamentos — segundo informou o general Ivo Soares, diretor da Cruz Vermelha Brasileira: dos Estados Unidos já foram recebidos 25 mil pesos da colonia norte-americana residente na Argentina, os quais foram entregues á Administração Central do Exercito, organismo que está encarregada de receber todos os donativos. Um oferecimento da Cruz Vermelha Norte-Americana para remeter qualquer classe de medicamentos e material que for necessario. Alem disso, o embaixador dos Estados Unidos, sr. Norman Armour, pôs a disposição do governo tudo o que esteja a seu alcance para remediar a situação do Chile — esse país tantas vezes assolado por terremotos —afluiu a maior das contribuições não só por sua proximidade da zona afetada como tambem por sua amizade com as populações que se encontram do outro lado da cordilheira andina. Muitos aviões, repletos de medicamentos e instrumental cirurgico, medicos e enfermeiras, cruzaram os altos picos dos Andes para levar á afligida população joanina. Comboios carregados de alimentos do Exercito estão chegando á zona sinistrada e uma missão de medicos da instituição armada do país irmão, alem de equipamento hospital e materiais já estão em viagem.

Foram organizados diversos atos de beneficencia, cujos resultados serão postos a disposição dos Joaninos que ficaram sem teto. Estes atos estão sendo realizados tanto em Santiago como nas cidades e povoações chilenas.

O embaixador do Chile em Buenos Aires, sr. Conrado Rios Gallardo, compareceu a presença do ministro do Exterior platino, general Gilbert, e se colocou a sua disposição para fazer o que esteja em seu poder e no do governo do Chile, visando aliviar os efeitos de tão tremenda catastorfe.

Todos os governos americanos, sem exceção transmitiram suas condolencias as autoridades argentinas, enquanto que o ministro das Relações Exteriores, general Gilbert, tem recebido a visita de seus respectivos embaixadores e ministros, os quais expressaram o fundo sentimento pessoal e de seus povos. O governo da Grã-Bretanha doou 50 toneladas de alimentos os quais serão remetidas imediatamente para San Juan. Esses alimentos já estavam enlatados e prontos para serem remetidos aos prisioneiros de guerra no ultramar.

EU FUI FERIDO EM SAN JUAN

JUAN VINCENTE MEUSES

NOTA DA REDAÇÃO — Este é o primeiro despacho do correspondente da "United Press" em San Juan o qual apesar de ter ficado ferido em virtude do terremoto nessa cidade, e ainda quando não estava curado, relata — em exemplar cumprimento do dever de jornalista — suas impressões sobre a catastrofe.

SAN JUAN, 18 — Lentamente, pelos caminhos afetados pelo abalo sismico — outrora formosas estradas — marcham silenciosa e lentamente as macabras caravanas que partem das cidades devastadas.

Através das ruinas é facil advertir a coluna do exodo que marcha para o campo e retira aqui e ali pelo amontoamento de escombros. A pequena massa humana de sobreviventes que testemunhou o tragico cenario verificado na cidade de San Juan na noite de sábado e na madrugada do domingo movimenta-se agora procurando um refugio para sua angustia e desamparo.

Tropas do exército executam denodadamente sua humanitária missão com precisos e sincronizados movimentos, acudindo celeres a todos os lugares que carecem de socorros e contribuindo com a solidariedade do seu esforço. As tropas foram encarregadas da remoção das ruinas e o salvamento das pessoas soterradas.

Por outros caminhos se distinguem as caravanas que iniciam sua marcha para Mendoza. Na sua maioria gente só vai coberta com as peças de vestuario indispensaveis e aqueles que ainda não emigram no vê-los passar compreendem que muito em breve terão que passar por momentos igualmente amargos.

Ha um ambiente de temor que recai como uma ameaça desconhecida sobre os montes de ruinas no local onde se erguia a bela cidade de San Juan.

A fisionomia dos poucos moradores que ainda permanecem aqui refletem o logico medo que surge depois que a serenidade parecia voltar nos seus inquietos espiritos para medir as consequencias da tremenda catastrofe em toda a sua magnitude. Na impossibilidade de dar cristã sepultura a todos os corpos as autoridades do cemiterio como previsão e para evitar que apareçam epidemias começaram a cremar os corpos das muitas vitimas do tragico acontecimento.

Entrementes continuam chegando desalentadoras noticias de Pocita, Angaco e San Martin, zonas que foram intensamente afetadas pelo abalo sismico. Alguns funcionarios da policia estimam que o numero de mortos elevar-se-á a 5.000. De minuto a minuto chegam incessantemente auxilios.

Aviões conduzindo pessoal médico e práticos de cirurgia e medicamentos e trens carregados com provisões, caminhões abarrotados de generos completam o cenario. Nos circulos onde se recuperou um pouco de serenidade se fazem comentarios e se descrevem com as mais vividas narrações os acontecimentos e se narra com detalhes como conseguiram escapar essas pessoas.

Ha relatos que demonstram que muitas vidas se salvaram providencialmente e os seus autores erguem seus olhos ao céu agradecendo ao Supremo o fato de que lhes tenha concedido essa graça divina.

Ninguem pode fugir ao tragico ambiente. Não ha um só lugar de refugio que não tenha evidentes rastos do sinistro terremoto.

Os hospitais improvisados são levantados á vista do povo em praças e colegios e cumprem suas humanitarias e abnegadas atividades com regularidade e eficiencia exemplar.

As autoridades se desvelam para atender em tudo que esteja ao seu alcance a aflitiva situação dos necessitados, muitos deles que eram ontem prosperos comerciantes. Muitos, como se estivessem atordoados perambulavam pelas ruas a procura de noticias sobre amigos ou familiares desaparecidos e dos quais ninguem parece ter noticias.

A presença do ministro do Interior desde os primeiros momentos em que se conheceu em toda sua tragica extensão a triste nova percorrendo pessoalmente as ruas e interessando-se pelos diferentes casos adotando sobre o terreno as medidas necessarias sem pausa nem trégua, sua ardua e infatigavel atividade a serviço do alento das vitimas.

A OFENSIVA AEREA CONTRA A EUROPA

Bombardeada Toda a Zona de Cherburgo

ATACADO O SISTEMA DE COMUNICAÇÕES DA ITALIA CENTRAL

QUARTEL GENERAL ALIADO NA AFRICA DO NORTE, 18 (De John Talbot, correspondente especial da Reuters) — Ontem, segunda-feira, o sistema de comunicações da Italia central recebeu outro severo golpe, quando os bombardeiros pesados da Força Aérea Estrategica atacaram os objetivos ferroviarios da zona de Florença.

Fortalezas Voadoras e Liberators, escoltados por Lightnings tipo 38, efetuaram um "raid" sobre os patios de manobras de Arezzo e outros objetivos da linha principal do centro da Italia, que une Roma a Florença e continua na direção do norte.

As fotografias confirmam os ótimos resultados dessa operação. Arezzo está situada a cerca de 65 quilometros a noroeste de Perugia, na Italia Central, e tem uma população de 58 mil habitantes, possuindo uma apreciavel industria textil, metalurgica e de madeiras.

Pisa, famosa por sua "torre inclinada", e importante centro ferroviario, a 25 quilometros, mais ou menos, a noroeste de Livorno, perto da costa ocidental, foi objeto de um ataque, em que se empregaram bombas de grande capacidade destrutiva. Varias bombas de grande calibre destruiram, tambem ai obras ferroviarias. Este "raid" foi o sexto realizado contra este importante objetivo.

Outro golpe, em apoio do exercito do marechal Tito, consistiu no "raid" levado a efeito contra o porto de Sibenik. Um navio carregado de munições foi atingido pelas nossas bombas, verificando-se terrivel explosão. Sibenik, encravada num ponto de importancia estrategica no litoral da Dalmacia, é o entroncamento das vias ferreas de Spalato a Zagreb e está poderosamente protegida por ilhas muito fortificadas.

INVESTIU SOZINHO CONTRA TRES AVIÕES ALEMÃES

LONDRES, 18 (A.P.) — Foi revelado que o major James Howard, dos Estados Unidos, foi o piloto do avião de caça que sozinho investiu contra 3 aviões de caça nazistas, sobre a Alemanha durante o grande assalto contra Oscherslebem, na ultima terça-feira, e que provavelmente destruiu aparelhos inimigos num combate que durou 30 minutos.

Os Embaixadores Colombiano e Brasileiro Conferenciaram Com Cordell Hull

WASHINGTON, 18 (Ruters) — O embaixador colombiano nos Estados Unidos, sr. Diogenes Escalante, conferenciou hoje com o sr. Cordell Hull. O embaixador brasileiro, sr. Carlos Martins foi outro dos visitantes do sr. Hull. Mais tarde o sr. Escalante acompanhado do dr. Alberto Gonzalez Fernandes, que já foi secretario geral colombiano, conferenciou com o sub-secretario, sr. Stetinius.

Curso de escafandristas

A Base de Navios Mineiros está organizando um curso de escafandrista. Matricularam-se nesse curso as praças: — Alcio Braga de São Babas, José Maria de Araujo, Ezequiel Lima, Gutemberg Ferreira de Almeida, Flamarion José de Melo, Emilio Gonzaga da Silva, Francisco Eduardo Mendes, Flamarion José de Mejo, João Ribamar Parente, Agenor Nunes de Maria, Hugo da Silva Martins e Eune Barros Gomes.

"Tabelas e diagramas para controle de carga e descarga de acumuladores"

O ministro da Marinha designou os capitães de corveta, engenheiros navais, Mario de Oliveira Pena e José Luiz Belart e o capitão Herb et Pinto Morado para, em comissão, emitirem parecer sobre o trabalho intitulado "Tabelas e diagramas para controle de carga e descarga de acumuladores", da autoria do quimico tecnicologista, Carlos Viana Guilhon.

121 casas vão ser demolidas

RECIFE, 18 (A. N.) — Cento e vinte e uma casas serão demolidas pela Prefeitura do Recife, entre a Praça da Republica e o patio do Terço, para abertura do primeiro trecho da futura Avenida Dantas Barreto, que ligará o bairro de Santo Antonio ao de São José

Banquetes

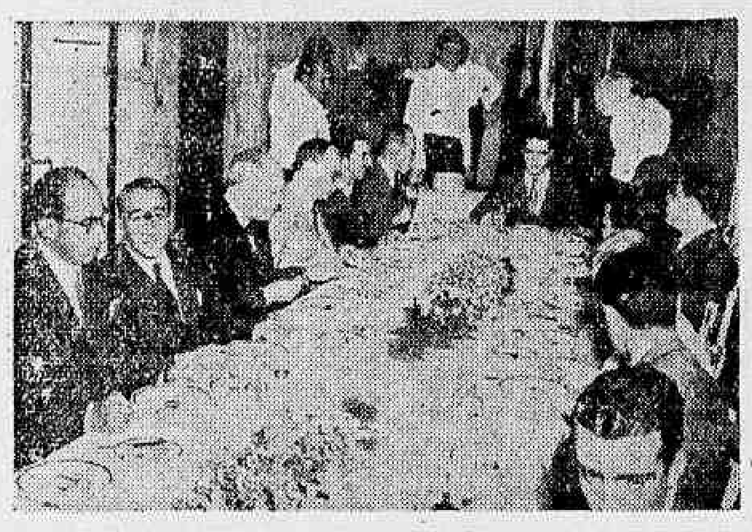

O sr. Luiz Simões Lopes, presidente do Departamento Administrativo do Serviço Publico, homenageou, ontem, o ministro da Educação do Paraguai, sr. Sigfrido V. Gross Brown, oferecendo-lhe um almoço, ao qual se associaram todos os Diretores daquele departamento, no restaurante do Copacabana Palace Hotel.

Oferecendo o almoço ao ministro Sigfride V. Gross Brown, o sr. Luiz Simões Lopes pronunciou um rapido e expressivo discurso, no qual focalizou a atuação politica do ilustre visitante, frizando a importancia da politica de boa vizinhança seguida pelos paises do continente.

Agradecendo a homenagem, o ministro Sigfried V. Gross Brown respondeu, dizendo do significado politico da obra de aproximação seguida pelo governo do sr. presidente Getulio Vargas. Manifestou-se, em seguida, sobre o que lhe foi dado assistir nas diversas visitas que fez ao DASP, declarando que consideravam todos os diretores daquele departamento seus amigos, tendo palavras de elogio para atuação daquele orgão da administração publica, e realçando o trabalho desenvolvido pelo sr. Luiz Simões Lopes.

Estiveram presentes ao almoço oferecido pelo sr. Luiz Simões Lopes ao ministro da Educação do Paraguai, os srs. Temistocles Graça Aranha, chefe da Divisão de Cooperação Intelectual do Itamarati; Mario de Brito, diretor da Divisão de Aperfeiçoamento; Lucio Bittencourt, diretor da Divisão de Orientação e Fiscalização do Pessoal; J. R. R. Jubá Junior, diretor dos Cursos de Administração; Paulo Lopes Corrêa, diretor da "Revista do Serviço Publico", representando o diretor do Serviço de Documentação; Asterio Dardeau Vieira, diretor da Divisão de Estudos; Augusto Bulhões, chefe da Secção do Pessoal; Murilo Braga, diretor da Divisão de Seleção; prof. Henry Raining Jr.; Jorge Melo Flores, diretor da Divisão de Edificios Publicos; Glidásio Palhano Jesus, substituto do diretor do Serviço de Administração; Moacyr Briggs, diretor da Divisão de Organização e Coordenação; Mario Bitencourt Sampaio, diretor da Divisão do Material; e Martins Pereira de Souza, diretor da Comissão Federal de Compras.

Provas de concursos de admissão na Escola Técnic do Exercito

Realizar-se-ão no corrente mês, na Escola Técnica do Exército (Praia Vermelha) das 8 ás 12 horas, nos dias que se seguem, as provas do concurso de admissão aos cursos especializados normais e complementares: dia 22 — sábado — 1ª prova — análise infinitesimal, geometria analitica e mecanica (escrita); dia 25 — terça-feira — 2ª prova — fisica (escrita); dia 27 — quinta-feira (escrita); dia 29 — sábado — 4ª prova — geometria discriminativa (clássica) e dia 31 — 2ª feira — 3ª prova — fisica (prático-oral).

O comandante da Escola, por nosso intermédio, convida os candidatos abaixo a comparecerem naquele estabelecimento: Edwaldo Ferreira Ouro, Felipe Curcio Filho, Gosmin Karman, Hélio Loreto, Jerônimo Dias Maciel, Luiz Carlos de Souza Bittencourt, Manuel Cardoso dos Santos, Maurio Jansen de Faria e Samuel Goltmann.

Adiada a inauguração do curso de emergencia para a formação da reserva da justiça militar

Por aviso n. 92, de 15 do corrente, o ministro da Guerra declarou o seguinte: "Devendo ultimar-se, em breve, a elaboração de várias leis militares cujo estudo constitue a parte fundamental do Curso de Emergência para a Formação da Reserva da Justiça Militar, o que obriga, nessa parte, á revisão do seu programa, e considerando aconselhavel que se conclua primeiramente êsse reajustamento, para, então, se fixar a data da inauguração das aulas, resolvo adiar o inicio do referido Curso e, em consequência, permitir a abertura de nova inscrição para os candidatos que satisfizerem aos requisitos exigidos até o fim de fevereiro próximo, respeitadas as normas estabelecidas no aviso n. 1900, de 6 de agosto, com as modificações constantes do aviso n. 2648, de 27 de outubro, ambos de 1943".

Vão Ser Transferidas as Repartições da Prefeitura

SERÃO LOCALIZADOS NO ANTIGO BANCO Alemão os Serviços da Secretaria de Finanças

Os trabalhos de abertura da Avenida Presidente Vargas, como é do dominio de todos, vem sendo ativado, para que dentro do menor tempo possivel o carioca possa beneficiar-se desse importante empreendimento.

A' vista disso, um dos problemas de imediata solução em que a Prefeitura está vivamente empenhada, é o da mudança das repartições municipais que funcionam no antigo Paço da Cidade, edificio que será demolido para ceder lugar á majestosa arteria.

Pensamento antigo da atual administração da Prefeitura, afim de facilitar os contribuintes do erario municipal, está em vistas, agora, a reunião de varios departamentos e serviços da Secretaria Geral de Finanças em um só edificio. Assim é que, segundo estamos informados, serão transferidos, dentro de poucos dias, para o edificio do antigo Banco Alemão Transatlantico, á rua da Alfandega, esquina da rua da Quitanda, não só o gabinete do secretario geral de Finanças como diversas repartições subordinadas áquela Secretaria. Dessa maneira, serão instalados, no novo edificio: o gabinete do secretario de Finanças e seus serviços de Expediente e Administração; o Departamento do Contencioso Fiscal (que até agora vem funcionando na rua Debret 79), com os seus respectivos serviços de Correspondencia, Coordenação e Cobranças Amigavel e Judicial; o Departamento de Contabilidade, que vem funcionando á rua São Pedro, 350; o Departamento do Patrimonio, que vem funcionando á rua 13 de Maio, 44-A; a Procuradoria Geral, que vem funcionando á rua Debret, 79; o Departamento do Tesouro, que tinha séde no Palacio da Prefeitura, bem como os seus serviços de Fiscalização da Divida, de Arrecadação, de Pagadoria e de Tesouraria.

E' essa, pois, uma idéia feliz da administração municipal, que muito beneficiará a Prefeitura e os contribuintes.

Movimentação de Capitães

Com o fim de completar os efetivos das unidades de tropas, criadas para fazerem parte das Forças Expedicionarias Brasileiras, o ministro da Guerra prossegue fazendo a movimentação de pessoal, isto é, admitindo, transferindo, designando e classificando oficiais e praças. Por ato de ontem, o general Eurico Dutra transferiu para o novo 38º Batalhão de Caçadores, os seguintes elementos do III-4º R. I.: capitães Candido Flaris Cruz, Silvio Pinto da Luz, Eduardo Augusto Bastos, Paulo Amancio Cavalcante e da reserva Alcebiades de Lacerda Gomes Cardim e Joaquim Bueno Brandão.

—— Pelo mesmo titular, foram classificados os capitães: comissionado Moacir Maria de Monteiro e Andrade e Deodato Hart Madureira e Osvaldo José Leal, todos no 18º R. I.; nomeado o capitão da reserva Domingos Roberto, para o cargo de adjunto da 8ª C. C.; e, por ultimo, transferiu os capitães do Q. T. A. João Ubiratan Ferreira Mundin, da Fábrica Presidente Vargas; e Leonardo Hazan, da mesma fábrica para a de Bonsucesso. Todos esses atos foram feitos por absoluta necessidade do serviço.

—— O ministro da Guerra transferiu, por necessidade do serviço, o major Audomaro Cabral da Costa, do Estabelecimento de Material de Intendencia do Recife para o da 1ª Região Militar.

S O C I A I S

ANIVERSARIOS

Sr. R. G. Stone — Transcorre hoje a data natalicia do sr. R. G. Stone, Primeiro Secretario da Embaixada Britanica nesta capital. O sr. Stone, que se acha radicado de ha muito no Brasil, é uma figura de grande destaque nos meios diplomaticos e jornalisticos do nosso país, gozando de consideravel estima e simpatia em virtude dos seus finos dotes pessoais e da maneira cativante e acolhedora com que sempre acolheu a todos que o cercam.

— **Fazem anos, hoje:**

Senhores: Vitorino de Oliveira, nosso confrade da "A Noticia" é general Alvaro Hourinho; Canuto Setubal e Canuto Sebastião da Silva, nosso colega da "Folha Carioca".

Senhora: Esmeralda Carvalho.

Senhorinhas: Isaura de Noronha e Ester Pacheco.

— **Fizeram anos, ontem, em São Paulo:**

Senhores: dr. Raul Frias de Sá Pinto; José de Castro Carvalho; Gino Pignatari; Alarico Martins Ferreira; dr. Geraldo Rezende; dr. Mario Celso Suarez; Valter Guimarães; Evandro Lins e Silva e Djalma de Vicenzi.

Menino: Bernardino, filho do dr. Bernardino Freire Viana e da sra. Eurides Teixeira Viana.

Senhoras: Alzira Mosca; Benedita de Castro Marcondes; Ana [illegible] Cardoso; Celina Neves, Ligia Tavares Bennington e Iolanda Medici.

Senhorinhas: Marinalde Freitas de Sá Pinto; Meire M. Silva; Zita Lennardt; Anita Giannini e Palmira dos Santos.

Meninas: Maria Lúcia, filha do dr. Luiz Neto e da sra. Antonia Castro Neto; Cleusa, filha do dr. Luiz Tierno e da sra. Nice Tierno; e Egle, filha do sr. Antonio Cardoso e da sra. Maria Paiva Cardoso.

CASAMENTOS

Enlace Maria Luiza Gomes Matos-Antonio João Dutra — Realiza-se hoje o casamento da senhorinha Maria Luiza Gomes de Matos, filha do dr. Raul Gomes de Matos e da sra. Luiza de Almeida Gomes de Matos, com o 1º tenente Antonio João Dutra, filho do general Eurico Gaspar Dutra e da sra. Carmela Leite Dutra.

O ato civil será realizado na residencia dos pais da noiva, á rua Marquês de Abrantes n. 172, servindo como testemunhas da noiva a sra. José Polo, o embaixador Feliz de Barros Cavalcanti de Lacerda e o sr. Osvaldo Gomes de Matos e do noivo a sra. Mauro Renault Leite, o coronel Edgard do Amaral e o dr. Luiz Novelli Junior.

A cerimonia religiosa se efetuará ás 17 horas na capela da Imaculada Conceição, á praia de Botafogo, nela oficiando monsenhor Leovigildo da França, sendo padrinhos da noiva o dr. Edmundo de Miranda Jordão e sra. Cristina de Almeida Miranda Jordão e do noivo o dr. Henrique de Toledo Dodsworth e sra Cecy Dodsworth.

— **Enlace Vera Amaral de Queiroz-Carlos Camuyrano** — Realizar-se-á no dia 22 do corrente, ás 17 horas, na igreja do Sagrado Coração de Jesus, á rua Benjamin Constant, o casamento da senhorinha Vera Amaral de Queiroz, filha do tenente coronel Altair de Queiroz, e de sua esposa sra. Celina Amaral de Queiroz com o capitão Carlos Camuyrano, filho da viuva Bernardino Camuyrano. O ato civil que terá lugar ás 15 horas, na residencia dos pais da noiva, será testemunhado pelo general José Fernandes Leite de Castro e viuva Bernardino Camuyrano, por parte da noiva, o general Alvaro Fiuza de Castro e sra. Maldéa Fiuza de Castro, por parte do noivo. Paraninfarão a cerimonia religiosa o sr. José Pinto de Carvalho Osorio e sra Noemia do Amaral Osorio, pela noiva, e o casal Altair de Queiroz, por parte do noivo.

Os noivos receberão os cumprimentos na igreja.

FESTAS

— **Cinema na A. B. I.** — Realiza-se amanhã, quarta-feira, ás 17.30 horas, mais uma sessão cinematografica promovida pela Associação Brasileira de Imprensa e dedicada aos associados e suas familias. A secretaria da A. B. I., está distribuindo convites, mediante apresentação da carteira social.

- Em favor das vitimas do ciclone que devastou dois Estados mexicanos, o Instituto Brasil-Mexico está organizando uma festa artistica com programa escolhido.

— **Tenda Espirita "Seara de Jesus"** — Realiza-se amanhã, quinta-feira, ás 20 horas, na Escola Nacional de Musica um grande festival pró-séde propria da Tenda Espirita "Seára de Jesus".

— **Baile de Formatura do Externato Pedro II** — Realiza-se hoje, á partir das 22 horas, no Clube Ginastico Português, o baile de formatura dos bacharelandos do Colegio Pedro II (Externato).

— **Clube de Regatas do Flamengo** — Amanhã terá lugar mais uma interessante "Noite Carnavalesca" promovida pela Comissão de Carnaval do C. R. do Flamengo. As dansas terão inicio ás 20 horas, terminando ás 23.

ASSOCIAÇÕES CULTURAIS

— **Clube de Engenharia** — No proximo dia 21, reunir-se-á a assembléia geral do Clube de Engenharia, convocada pelo seu presidente, eng. Edison Passos. Nessa reunião, o Clube vai conferir ao presidente da Republica e ao prefeito os titulos de socios benemeritos, nos termos do artigo 78 dos Estatutos, por motivo da doação, pelo Governo, de um terreno na Esplanada do Castelo, para construção da nova séde do Clube.

— **Associação dos ex-alunos do Colegio Militar** — Haverá amanhã, 20 do corrente, ás 16.30 horas, reunião dos ex-alunos da 1ª turma do Colegio Militar, de 1889, especialmente convidados para uma solenidade recordativa, quer socios ou não, extensivo o convite ás respectivas familias.

RECITAIS

Fluminense F. Clube — Epopéia do Mundo — Hoje, 19 do corrente o Fluminense F. Clube fará realizar no teatro do ginasio, a apresentação do "Epopéia do Mundo", poema musicado do sr. Renato Murce e "Noite de Riso" e emoção" com a colaboração de Lauro Borges, Juvenal Fontes, Castro Barbosa, Ana Maria, Olga Nobre e outros artistas.

COMEMORAÇÕES

Clube dos Democraticos — Celebrando o 77º aniversario de sua fundação hoje, 19 do corrente, o Clube dos Democraticos realizará em sua séde social uma recepção á imprensa e a seus associados seguida de uma festa até ás 24 horas.

No dia 22 será realizado o grande baile de gala e no dia 23 tarde dansante.

— **Comemoração do nascimento de Augusto Comte** — Hoje, 19 de janeiro, data do nascimento de Augusto Comte, que a Igreja Positivista comemora anualmente com a Festa de Rosila Boyer, sua digna mãe, será realizada no Templo da Humanidade, á rua Benjamin Constant, 74, ás 20 horas, uma conferencia pelo sr. H. B. da Silva Oliveira, sendo franca a entrada.

— Comemorando o transcurso do 15º aniversario de sua fundação, o Colegio Souza Marques realizará amanhã, uma festa, que terá inicio ás 20 horas. Nessa ocasião, serão distribuidos premios aos alunos da 4ª série ginasial que mais se distinguiram.

EXPOSIÇÕES

Exposição da Excursão a Saquarema — Salão da A. C. M.

— **Gustavo de Sá Rheingantz** — Sob o patrocinio da Sociedade Brasileira de Belas Artes. — Galeria Bagdad, Rua 7 de Setembro n. 111.

Galeria Bernardelli — Permanente — No Museu de Belas Artes.

— **Lucilio de Albuquerque** — Permanente. — Rua Ribeiro de Almeida n. 22.

— **Carole** — Até o proximo dia 31, no Museu N. de Belas Artes.

ALMOÇOS

Almoço ao ministro Ataulfo de Paiva — O gabinete civil e o gabinete militar do presidente da Republica, por seus chefes e demais membros, desejando significar o prazer que lhes causou o estudo que da personalidade e ação do presidente Getulio Vargas fez o ministro Ataulfo de Paiva no seu recente e brilhante discurso de recepção na Academia Brasileira de Letras, oferecem ao ilustre academico um almoço intimo no restaurante da A. B. I., hoje, quarta-feira, ao meio-dia.

EM AÇÃO DE GRAÇAS

Sr. Lauro Bonmorte — Por motivo de sua data natalicia, amanhã, 20 do corrente, seus amigos e admiradores farão celebrar missa votiva ás 10 horas, no altar-mór da igreja da Candelaria.

— **Sr. Raimundo Alcantara de Jesus** — Comemorando o 9º aniversario da Escola Motoram, o seu proprietario, sr. Raimundo Alcantara de Jesus, fará realizar amanhã, ás 10 horas, na igreja da Lampadosa, em louvor de São Sebastião, missa em ação de graças.

VIAJANTES

Acompanhado do sr. Antonio França, seu oficial de gabinete, segue hoje para Pernambuco o ministro Apolonio Sales, afim de inspecionar as obras de fundação do nucleo agro-industrial, em Itaparica, naquele Estado.

— Procedente dos Estados Unidos, chegou a esta capital, pelo avião internacional, o major Mario de Carvalho Vale, oficial do Estado Maior que vem de concluir, naquele país, um curso especial de comando e Estado Maior no forte Leavenworth (Kansas), permanecendo, tambem, em estagio, por algum tempo, nos fortes Sill (Oklahoma), Benning (Georgia) e Jackson (South Carolina).

— O coronel Alencar Araripe, governador e comandante geral da Base Armada do Territorio de Fernando de Noronha, chegou a esta capital, tendo se apresentado na manhã de ontem, ao ministro da Guerra, com quem conferenciou demoradamente.

— **Passageiros da Panair:** De Miami, chegaram os engenheiros Vicente Chiaverini, do Instituto de Investigações Tecnicologicas de São Paulo e Marcelo Teixeira Brandão, do Ministerio da Educação. Este ultimo, que viajou com sua esposa, e filho, foi aos Estados Unidos afim de realizar estudos sobre o tratamento da agua para abastecimento publico, tendo o seu colega estagiado em diversos centros industriais norte-americano estudando questões relacionadas com a metalurgia.

— Procedente de Miami, chegou, ontem, com sua familia, o capitão de fragata Edmundo Jordão Amorim do Vale que, ha bastante tempo, vinha ocupando o cargo de adido naval junto á Embaixada do Brasil nos Estados Unidos. O referido oficial superior, cujo desembarque esteve concorrido, vem de ser substituido naquelas altas funções pelo capitão de corveta Antonio Cesar de Andrade.

— Regressou, ontem, dos Estados Unidos, a aviadora brasileira Anesia Pinheiro Machado, que se encontrava naquele país desde abril do ano passado. O seu desembarque foi muito concorrido, vendo-se entre as pessoas que compareceram ao aeroporto Santos Dumont destacadas figuras dos meios aeronauticos brasileiros.

— Chegou, ontem, da Cidade do Panamá, o sr. Ofilio Hazera, ministro plenipotenciario do Panamá no Rio de Janeiro, que seguirá para o seu país ha pouco mais de um mês. O seu desembarque esteve concorrido, vendo-se no aeroporto Santos Dumont, destacados elementos dos meios diplomaticos e funcionarios da Legação Panamenha nesta capital. Pelo mesmo avião chegou o estudante panamenho Homero Icaza Sanchez, que foi contemplado com uma bolsa de estudos concedida por intermedio da Divisão de Cooperação Intelectual do Itamarati.

ENFERMOS

Professor Francisco Eiras — Na Casa de Saude São Geraldo o professor Francisco Eiras, lente da Faculdade Nacional de Medicina, foi submetido a longa e delicada operação cirurgica, que teve pleno éxito, pelo dr. Mem Xavier da Silveira.

ENTERROS

Foram sepultados, ontem:

No cemiterio de São Francisco de Assis, em Ouro Preto, a sra. Maria Henriqueta de Souza Pederneiras, viuva do saudoso engenheiro dr. Childerico Pederneiras. A veneranda senhora deixa três filhas: viuva dr. Temistocles Halfeld: sra. dr. Carlos Cruz e senhorinha Carmem Pederneiras.

A extinta era cunhada do professor e nosso colega de imprensa Raul Pederneiras.

Deixa os seguintes netos: Maria Auxiliadora e Temistocles Pederneiras Halfeld: Maria Henriqueta Halfeld Guaranis, Childerico e Murilo Pederneiras; Maria Ilda e Isabelita Pederneiras Mascarenhas e Wilson Pederneiras, além de muitos bisnetos.

— A's 14 horas no cemiterio de São João Batista, o dr. Francisco Inacio Moreira Marcondes.

— **Foram sepultados, ontem, em São Paulo:**

Senhores: dr. Elicer Arguelhes; Eduardo Gutierrez, Antonio Manfrinato; Giacomo Carettoni e Luiz Prussiano.

Senhoras: Josefina Campitelli; Amelia Ramalho; Rosa Deliberato e Maria Carozzoti.

MISSAS

Serão celebradas, hoje:

Na igreja de N. S. da Candelaria, ás 10 horas, de 7º dia, em sufragio da alma da sra. Adelaide de Figueiredo Sampaio.

— A's 10 horas, na igreja de N. S. do Carmo, de 7º dia, por alma do sr. Creso Braga.

— A's 10.30 horas, no altar-mor da igreja de N. S. da Candelaria, de 7º dia, por alma do desembargador Manuel Martins de Almeida.

— No altar-mór da Catedral Metropolitana, ás 9 horas, de 7º dia, em intenção da alma do dr. Francisco Inasio Mallet de Mendonça.

— A's 8 horas, no altar-mór da igreja de São Francisco de Paula, de 7º dia, por alma do sr. Paulo Provitina.

— Na capela de N. S. das Vitorias da igreja de São Francisco de Paula, ás 10.30 horas, de 7º dia, em sufragio da alma da sra. Rosa Galvão de Miranda Azevedo.

Diario Astrologico

HOROSCOPO DE HOJE

Ambiciosos e possuidores de iniciativa, originalidade e espirito empreendedor são todos os que fazem anos hoje.

Têm tendencia a sofrer do coração, da vista e do aparelho circulatorio. Devem trabalhar por conta propria, porém, se associando aos nascidos nos dias: 1 — 8 — 9 — 18 e 27, dos meses de janeiro, agosto e setembro serão bem sucedidos.

Os homens no mundo comercial, na industria, na medicina e na advocacia terão êxitos. Tambem possuem habilidade para dirigir e para comandar.

As mulheres encontrarão nas artes, principalmente na musica, caminho de sucesso.

As crianças serão muito levadas, porém, inteligentes; na primeira infancia serão propensas a quédas, e muitas delas, sofrerão acidentes capazes de as deixar marcadas por muito tempo.

As pessoas nascidas na presente data deverão empreender os seus negocios mais importante nos meses de março e novembro de preferencia, nos dias: 2 — 7 — 9 — 10 — 11 — — 18 — 19 e 20. O dia da semana mais agradavel é sabado.

Toda mulher do signo de hoje deve usar um anel ornado de onix branco ou rubi. O homem usará um alfinete de gravata igualmente ornado com qualquer dessas duas pedras.

Os que fazem anos hoje consorciam-se, sob bons aspectos astrologicos, com os que se aniversariaram em 9 — 18 — 19 — 20 — 21 — 22 — 23 — 24 — 25 — 26 e 27, de setembro, outubro, novembro e dezembro. As cores que influem beneficamente para essas criaturas são: roxo, que representa misterio e paixão; amarelo, que designa alegria e vitoria e verde que desperta idéia de dignidade e de respeito.

QUE ACONTECERA', HOJE AO LEITOR?

— Seguem-se as possibilidades felizes ou não, de hoje, com horas e numeros promissores, para os leitores nascidos em quaisquer dia e ano dos periodos abaixo:

PARA OS NASCIDOS

Entre 22 de dezembro e 20 de janeiro:

Hoje, 19 — Disposição para se deixar influenciar pelo outro sexo. Não dê precedencia ao mal sobre o bem. 16, 17 e 18; 34, 35 e 36. (hs. e ns.)

Entre 21 de janeiro e 18 de fevereiro:

Hoje, 19 — Obstinação, excentricidade e prodigalidade. A noite será bem melhor. 19, 20 e 21; 91, 92 e 93. (hs. e ns.)

Entre 19 de fevereiro e 20 de março:

Hoje, 19 — Apreensividade infundada, a tarde será mais calma. 13, 14 e 15; 31, 41 e 51. (hs. e ns.)

Entre 21 de março e 20 de abril:

Hoje, 19 — Pequenas possibilidades comerciais e grandes acontecimentos sociais. 11, 12 e 22, 56, 57 e 58. (hs. e ns.)

Entre 21 de abril e 20 de maio:

Hoje, 19 — Persista nos seus esforços, porque as soluções serão razoaveis. 1, 10 e 23; 28, 37 e 41. (hs. e ns.)

Entre 21 de maio e 21 de junho:

Hoje, 19 — Lucros em novos negocios e resoluções inesperadas de questões pendentes. 5, 6 e 24; 50, 60 e 78. (hs. e ns.)

Entre 22 de junho e 22 de julho:

Hoje, 19 — Manhã promissora com negocios de grande vulto. 8, 9 e 10; 44, 45 e 55. (hs. e ns.)

Entre 23 de julho e 23 de agosto:

Hoje, 19 — Dia proprio para pedir favores e ativar negocios juridicos e comerciais. 5, 6 e 7; 50, 60 e 70. (hs. e ns.)

Entre 24 de agosto e 22 de setembro:

Hoje, 19 — Chance em todas as empresas e possibilidades de recebimentos de grandes somas. 1, 2 e 3; 11, 20 e 23. (hs. e ns.)

Entre 23 de setembro e 22 de outubro:

Hoje, 19. Obstaculos e desavenças com o outro sexo. 4, 13 e 22; 40, 58 e 67. (hs. e ns.)

Entre 23 de outubro e 22 de novembro:

Hoje, 19 — Probabilidades para os publicitarios e advogados. 7, 14 e 15; 43, 59 e 69. (hs. e ns.)

Entre 23 de novembro e 21 de dezembro:

Hoje, 19 — Melancolia, indolencia e riscos de doenças. 16, 17 e 18; 53, 62 e 72. (hs. e ns.)

FÔRO MILITAR

PEDIRAM HABEAS-CORPUS

Altamir Gonçalves Gregorio, José Raposo, Florencio da Silva e Souza, José Viegas de Carvalho, Antonio Pereira de Sampaio, Wilson Mendes, Jacob Bertold Kirschner e Edgar Fernando dos Santos, pediram habeas-corpus ao Supremo Tribunal Militar, alegando coações por parte de autoridades militares administrativas e judiciarias.

Esses pedidos foram imediatamente autuados e distribuidos aos ministros para relatá-los, os quais baixaram os mesmos processos á Secretaria respectiva, afim de serem requisitadas informações hoje.

Esses habeas-corpus deverão ser julgados antes do periodo de férias forenses que vai de 1º de fevereiro a 31 de março proximo.

REQUERIMENTOS DESPACHADOS

Pelo presidente do Supremo Tribunal Militar, foram deferidos os seguintes requerimentos de: Rubens Pinheiro de Barros, designado para substituto de advogado de "oficio", pedindo prorrogação de prazo para tomar posse do cargo; Wilson Diniz, pedindo certidão do obito de seu pai; Alcides Carlos Ventura, pedindo certidão de ter sido aprovado em concurso de auditor; e, finalmente, Ademar Costa, pedindo certidão.

POSSE DE PROMOTOR

O promotor Venicio Segala, recentemente nomeado para esse cargo, comunicou ao presidente do Supremo Tribunal Militar, haver assumido a Promotoria de Bagé, no Rio Grande do Sul, para onde foi designado.

A PAUTA DE HOJE DE HABEAS-CORPUS

Foram postos em pauta, ontem, á tarde, para serem possivelmente julgados na sessão de hoje, do Supremo Tribunal Militar, os seguintes pedidos de habeas-corpus, de: José Silverio, Ludovico Garavazo, Isidoro Perez Domingues, Jorge Antonio Portugal Junior, Virgilio Tabarim, Benedito Vaz de Lima, Antonio Gonçalves da Silva Carvalho, Valdir Fernandes da Silva, Teotonio de Sousa, Meyerber Manuel Lourenço Morgado Arnaldo Campos, Manuel de Oliveira Simões, Luiz Gonzaga de França Filho, José da Costa Pereira, João José Teixeira, Antonio Monteiro, Isaltino Rodrigues, Jorge Teixeira da Rocha, José Secundino Lourenço, João Francisco Monteiro, José Isha, João Armindo de Lima, Joaquim Pereira de Souza, Frederico Barbieri, João Soares dos Santos, Mario da Silva Santos, João Trindade, Manuel Francisco da Silva, José Soares Amorim, Abel Machado dos Santos, Aurelio Francisco de Oliveira, Paulo Pinheiro, João Figueiredo. Pedro Bressolin e outros; Wilhelm Friederick Karl Moritz. Esses processos de habeas-corpus, na sua maioria, procedem dos Estados.

TEATRO

A ESTRE'IA DO TEATRO INFANTIL E' O ACONTECIMENTO DA SEMANA

A estréia do Teatro Infantil domingo, ás 10 horas da manhã, no Carlos Gomes, gentilmente cedido pela Empresa Pascoal Segreto é a nota teatral da cidade, esta semana. A Companhia Infantil dirigida por Olavo de Barros, a peça que é "A Bela Adormecida no Bosque" de Aida Pereira Pinto e Afonso Henriques, os bailados pelo Corpo de Baile Infantil do Municipal dirigidos por Iuco, as marcações coreograficas de Boscarino, a cenografia de Raul de Castro e Jaime Silva, eis um conjunto do que vai ser o grandioso espetáculo de estréia da Companhia que a A. B. C. T. patrocina ha varios anos. E' grande a procura de localidades para domingo, no Carlos Gomes.

A MENTIRA TEATRAL

O Teatro Rival é alugado por um preço muito acessivel.

VOCÊ SABIA

— que o verdadeiro nome do ator Miguel Orrico é Miguel Michaela?

COISAS QUE INCOMODAM

A "Gente honesta" da rua Alvaro Alvim.

O FILME DE HOJE

São Luiz — "Casei-me com uma Feiticeira". — Estevão Palos.

O CARTAZ DO DIA

REGINA — "Gente Honesta", comedia, ás 20 e 22 horas com Procopio.

JOÃO CAETANO — "A Garota d'Além-Mar", burleta, ás 20 e 22 horas com Beatriz e Oscarito.

O COMENTARIO DA NOITE

— Sabes o que vai ser levado agora no Recreio- perguntou o Modesto de Souza ao Manuel Vieira. E o Ferreira Maia comentou:

— Agora, apenas "vai tér pinto".

SABONETE
VALE QUANTO PESA
Grande, Bom e Barato!

A Comissão de Enfiteuse No Gabinete do Ministro da Justiça

O ministro da Justiça e Negocios Interiores recebeu ontem, em seu gabinete, a comissão incumbida de elaborar o ante-projeto de lei de extinção do instituto juridico da enfiteuse, de conformidade com a exposição de motivos há tempos aprovada pelo presidente da Republica, e na qual era demonstrada a desnecessidade e o carater anti econômico daquela instituição.

A comissão, que foi constituida pelo ministro Orozimbo Nonato, ministro Filadelfo Azevedo, consultor da Republica, dr. Hahnemann Guimarães, o procurador geral da Fazenda Municipal, dr. Viriato Sabola de Medeiros, e o procurador do Dominio da União, dr. Agripino Veado, apresentou um trabalho constituido de três projetos, o primeiro das quais dispõe sobre a abolição da enfiteuse e regula a indenização dos senhorios diretos; o segundo regula a venda de terrenos de Marinha, e o terceiro dispõe sobre a criação de uma comissão para conhecer o resgate de terrenos pertencentes ao dominio direto da União.

De acordo com a proposta feita pelo propria comissão, esses projetos serão brevemente publicados para receber sugestões.

PERFUMES
GALLY
DÃO PERSONALIDADE!

S. O. S. — Serviço de Obras Sociais

ASSEMBLE'IA GERAL
1ª CONVOCAÇÃO

De acordo com os artigos 25 e 27 dos estatutos, a diretoria de "S. O. S." (Serviço de Obras Sociais), convoca seus associados para uma assembléia geral, a realizar-se em 21 do corrente, ás 16 horas, em sua séde, á rua do Lavradio numero 84, afim de ouvirem a leitura dos relatorios e prestações de contas relativas ao nono exercicio anual da sociedade, encerrado em 31 de dezembro de 1943.

Rio de Janeiro, 18 de janeiro de 1944.

EDITE FRAENKEL — presidente.

Sargentos Reservistas Convocados

Foram convocados para o serviço ativo da Força Aérea Brasileira os seguintes sargentos reservistas: Murilo Chiree Jardim, da classe de 1923, filho de Quistiliano Jardim e Paula Chiree Jardim, natural do Estado de Minas Gerais; Art Paulo Faria da Cunha, da classe de 1930, filho de Paulo Faria da Cunha e Laura Zaira da Cenha, natural do Distrito Federal; Gastão Roberto Coaraci, da classe de 1920, filho de Vivaldo de Vivaldi Coaraci, natural do Rio Grande do Sul. Os sargenos acima deverão se apresentar á Unidade de Aeronáutica mais próxima de suas residencias até o dia 28 de janeiro corrente.

VARIZES
EM SENHORAS
Novo Tratamento sem Operação
Após longos estudos foi descoberto um medicamento vegetal para o tratamento com ótimos resultados de varizes, que prejudicam a circulação venosa. Esta medicação, na dose de três colheres das de chá ao dia, em água açucarada, restitue ás pernas o seu estado normal e a beleza estética. Em idêntica dose debela os males causados pelos mamilos hemoichários internos e externos, inclusive os que sangram. Não encontrando nas farmácias ou drogarias, peça diretamente ao depositário: CX. POSTAL 1874 (um oito-sete quatro) São Paulo.
HEMO-VIRTUS (Liquido)

Pode Reabrir a Garage Americana

O ministro João Alberto, coordenador da Mobilização Economica, considerando não mais subsistirem os motivos que determinaram a aplicação do disposto na portaria numero 44, de 17 de março de 1943, pela qual a Garage Americana, sita á Praia de Botafogo numero 420, nesta capital, teve cassada a sua atividade, resolveu permitir que o referido estabelecimento reinicie a sua atividade.

«Em Face do Que se Vem Fazendo em Torno do Caso de Domingos o Publico Está Mais Propenso a Acreditar Num Domingos, do Que Em Mim ou Num Homem Sincero Como Vargas Neto»

Sensacionais Declarações do Presidente do Flamengo ao DIARIO CARIOCA — Domingos Me Disse: "Mesmo Em Igualdade de Condições Eu Preferiria Jogar Em São Paulo" — O Flamengo Não Tem Poderes Nem Ha Lei Que Force Um Jogador a Assinar Contrato Com Um Clube — Eramos Obrigado, Por Uma Clausula Contratual a Vender o Passe de Domingos Por Cem Mil Cruzeiros ! — "No Fla mengo Mandam os Rubro-Negros" — T eria Sido Forjada Aquela "Entrevista" Com Domingos ! Recursos Condenaveis de Homens Vencidos...

A nossa objetiva focalizou o expressivo flagran te, quando o sr. Dario de Melo Pinto fazia sensacionais declara ções ao nosso reporter

O assunto de sensação das rodas esportivas da cidade continua sendo ainda a venda do "passe" de Domingos ao Corintians.

E não faltam os comentadores apaixonados; os encomendados; os "defensores" baratos do grande clube da Gavea; os "benemeritos" do rubro-negro, pára condenarem o presidente do gremio bi-campeão por ter cumprido com uma obrigação contratual.

Certa vez um paredro tricolor disse a um nosso colega que noventa e nove por cento da imprensa do Rio de Janeiro era rubro-negra. Que quando havia um caso com o Flamengo, esse "logo vencia por força dos comentarios da imprensa em geral."

Facilmente pode-se calcular, agora, com o numero dos censores ao ato do sr. Dario de Melo Pinto, o quanto de verdade encerrava aquela afirmativa daquele paredro do clube de Alvaro Chaves...

Para esses admiradores do Flamengo o sr. Dario de Melo Pinto não passa hoje de um "traidor dos desportos cariocas; um traidor do Flamengo".

Mas o publico em geral já sabe que tal coisa não é verdade.

DOMINGOS AFIRMOU AO "DIARIO CARIOCA", EM 1943, QUE NÃO FICARIA NO FLAMENGO

A saida de Domingos, do Flamengo, foi noticiada com uma antecipação enorme pela nossa habil reportagem esportiva. Em setembro do seguiu demover Domingos de não mais vestir a camisa do bi-campeão, teve a afirmativa do grande back de que não ficaria mais no rubro-negro.

Domingos nos fez essa sensacional revelação na escadaria do Conselho Municipal, á Praça Marechal Floriano, em presença de Jurandir e de Newton, ambos seus companheiros de team.

Foi baseado na afirmativa do notavel player, que DIARIO CARIOCA informou aos seus leitores naquela mesma época, que em hipótese alguma Domingos ficaria no gremio rubro-negro para a temporada de 1944.

O FLAMENGO E O RIO PERDERIAM DOMINGOS DE QUALQUER MANEIRA!

Afirmam os "advogados" do Flamengo (sic !) que o sr. Dario de Melo Pinto cometeu uma "traição ao Flamengo e ao futebol carioca".

Por que ? perguntamos nós.

— Porque — respondem aqueles amigos do gremio campeão — vendeu uma parte do patrimonio rubro-negro.

Analisando-se detidamente a argumentação dos acusadores do presidente do Flamengo, verifica-se até que ponto vai a paixão dos mesmos.

E vamos provar com as palavras do proprio presidente Dario de Melo Pinto.

— Não sou nenhum leigo em leis. Tenho entre outras coisas noção perfeita do que faço. Como representante legal da vontade do Flamengo, de acordo com os varios pareceres das secções competentes do clube, assinei com Domingos, contrato por um ano, estabelecendo bases desse compromisso. Quando chegasse ao final do mesmo, se o Flamengo não quisesse reformar o compromisso não o faria nem por um dia. O mesmo direito ficava conferido ao grande zagueiro.

— E chegado o momento da reforma do contrato Domingos não quis mesmo? perguntamos.

— Vocês do DIARIO CARIOCA foram os primeiros a afirmar isso. Eu tive ciencia disso ainda no ano passado. E devo lhe dizer que desde aquele dia em que DIARIO CARIOCA fez essa sensacional revelação eu não mais acreditei na possibilidade de contar com Domingos para coisa alguma, em 1944.

Devo dizer que vocês focalizaram a questão de Domingos com muita segurança e com argumentação irrefutavel. A base das argumentações do DIARIO CARIOCA era o contrato de Domingos e esse documento era o unico elo que nos prendia ao grande back.

Uma vez terminado esse contrato, — continua o sr. Dario de Melo Pinto — bastaria que Domingos mandasse um advogado munido de uma procuração sua para pagar o estipulado no mesmo em troca do "passe" livre e nós, por lei, por força desse contrato que tinhamos de respeitar, seriamos forçados a cedê-lo !

E num gesto de tristeza o presidente rubro-negro busca o final da sua entrevista:

— Não. Decididamente, não. Domingos não ficaria nem no Flamengo, nem no Rio.

EU NÃO PODIA MANCHAR O NOME DO MEU CLUBE!

— O mais alto poder do Flamengo entregou-me para que eu zelasse e mantivesse as gloriosas tradições de meu clube incolumes. Dessa forma não poderia eu trair essa confiança em mim depositada.

Perguntamos ao dirigente rubro-negro se houve quem lhe sugerisse o deposito de uma importancia pequena em relação ás exigencias de Domingos, para prendê-lo ao clube.

— Realmente houve sugestões nesse sentido. Mas seria além de um processo inutil e desleal, deshumano. O Flamengo não praticará atos deshonestos enquanto eu lá estiver, como nunca foram praticados. Não seria Dario de Melo Pinto que iria quebrar as tradições do Flamengo.

E FINALMENTE NO FLAMENGO MANDAM OS RUBRO-NEGROS

— Que diz o senhor do abaixo assinado feito ?...

O sr. Dario de Melo Pinto é um homem calmo e ponderado. Não responde á vontade, sem pensar, sem meditar bem e pasar suas palavras. Foi depois de meditar um pouco que s. s. nos respondeu:

— Eu não posso impedir que um bando de rapazes faça o que bem quer e entende. A unica coisa que posso dizer é que no Flamengo mandam os rubro-negros e a esses eu consultei sobre a venda do "passe" de Domingos. Todos foram unanimes em me aconselhar a fazê-lo enquanto era tempo...

AS "ENTREVISTAS" E OS RUBRO-NEGROS...

— Houve uma serie de entrevistas, com um fundo muito velado de lhe atingirem, dissemos.

— Eu as li. E algumas delas não acredito que tenham sido dadas... Não acredito porque se contradizem com o que me afirmaram os seus pseudos autores.

— Cite exemplos, pedimos.

— Padilha, por exemplo, é meu amigo. Segundo um jornal ele "não venderia bens"... Conservá-los-ia. No entanto, consultei ao Padilha sobre se deveria levar o "caso" de Domingos ao Conselho Deliberativo do Clube, e você sabe o que ele me respondeu ?

— Que vendesse o "passe"? — arriscamos.

— Logico! Padilha me disse que eu tinha todo o poder nas mãos e que não devia consultar ninguem sobre tal caso, coisa aliás que eu fiz ver, conhecer, mas o que eu desejava — e isso aleguei ao Padilha — era ganhar tempo para ver se Domingos se arrependia e voltaria atrás... O Flamengo precisava de Domingos !

— E a entrevista atribuida a Domingos e publicada pelos nossos colegas do "Globo" e da "Noite"?

— Não li. O que diz ?

— Que o senhor quer incompatibilizá-lo com a torcida rubro-negra e que ele quer ficar ainda no Flamengo...

— Não pode ser verdade. Isso não está certo.

— Olhe aqui... e mostramos a entrevista...

O sr. Dario passa rapidamente os olhos pelo jornal e depois, com um largo sorriso nos labios, diz:

— Aqui está o sofisma. Ele diz que quer ficar. Mas por quanto? Cento e cincoenta mil cruzeiros, importancia impossivel do Flamengo dar, porque não tem. Aliás, Domingos me disse que mesmo em igualdade de condições não ficaria. E os outros jogadores cujos contratos estão a ser reformados? Deveriam eles receber apenas vinte ou quinze mil cruzeiros?... Acredito que Domingos não tenha dito isso que aí está escrito porque isso não é verdade. E se disse, estou certo que o publico, no momento, pela onda que se vem fazendo está mais propenso a acreditar nas inverdades de um Domingos do que nas palavras sinceras de um Vargas Neto ou minhas.

A reportagem esportiva do DIARIO CARIOCA estava satisfeita. Ouvimos e anotamos palavra por palavra do maioral rubro-negro, que se revelou no seu tête-à-tête com o nosso reporter, sincero, franco e certo de que agiu em cumprimento a um contrato que estabelecia condições de igualdades para ambas as partes. E se uma não concordava na renovação — Domingos — a outra não o conseguira, porque já se foi o tempo da escravatura nos desportos entre nós.

Hoje temos aí a Justiça do Trabalho para resolver essas questões imorais do futebol profissional.

Natação

CRESCE O INTERESSE EM TORNO DA REALIZAÇÃO DO CAMPEONATO INFANTO-JUVENIL DE NATAÇÃO

America e Fluminense os Dois Clubes Mais Credenciados á Conquista do Titulo de Campeão

Antecipa-se sensacional o Campeonato Infanto-Juvenil de Natação a ser realizado domingo próximo na piscina do Guanabara.

O América e o Fluminense surgem como os candidatos mais positivos á conquista do titulo de campeão, notando-se reinar grande expectativa em tôrno do resultado da competição.

Quer os rubros como os tricolores apresentam-se credenciados para proporcionar um confronto empolgante, havendo a notar que tanto o América como o Fluminense poderá assegurar o cetro máximo. Os resultados das eliminatorias realizadas domingo ultimo deixaram a um observador menos atilado a impressão de uma certa vantagem dos tricolores devido ao numero maior de concorrentes classificados. Se no entanto observarmos mais detidamente verificamos que dos tricolores quatro elementos não marcarão pontos para a equipe, o que reduz sensivelmente aquela diferença aparente tornando mais renhido e imprevisivel o resultado final.

Além dos rubros e tricolores participarão do empolgante certame aquatico representantes do Tijuca, Guanabara, Vasco e Piedade.

25 PROVAS

De acôrdo com o programa elaborado pela Federação Metropolitana de Natação serão realizadas 25 provas, devendo a competição iniciar-se ás 15 horas.

A REEPRESENTAÇAO DO FLUMINENSE

O Fluminense apresentará a seguinte equipe de nadadores infanto-juvenis:

Artur Leão Feitosa — Aldevio José Lustosa Leão — Renan Fabiano Alves — José Aguero Umattino — Evaldo Ferreira da Silva — Gunther Ungerer — Gilian M. Raposo — Eloi Pinto de Almeida — Marino Henrique Tolentino Filho — José Gualberto Alentejano — Humberto Menescal — Mario Ferreira — Carmen Brasil — Leticia Scher — Talita de Alencar Rodrigues — Jenny Aglae Gordon — Rute Groba — Maria Ester Scher — Edite Groba — Afonso Augusto Moreira Pena — Arnaldo Adder Filho — Luiz Duarte Fiães — Alberto Pereira Aldor — Wallace D'Andrade de Avila — Benjamin Constant C. Barros — Paulor Osca Scher — Maria Elisa Alentejano — Ligia Penney de Freitas — Luiz Paulo de Abreu Nogueira — Luiz Guilher G. da Silva — Boanerge Cavalcanti Lins — Sonia Leão Feitosa e Heloisa Brasil.

Basketball

BOTAFOGO — BI-CAMPEÃO CARIOCA DE BASKETBALL

O Vasco Não Comparecerá Hoje Para Disputar o Tempo Restante do Jogo Com o Alvi-Negro — Prossegue Logo Mais o Torneio de Aspirantes

Define-se hoje o Campeonato Carioca de Basket-ball.

O Vasco da Gama, deixando de comparecer á quadra do Leme afim de cumprir a imposição da F.M.F., permitirá que o Botafogo garanta a vitoria pelo escore de 27 a 26, conquistando desta forma o titulo de bi-campeão carioca de 43.

Segundo a deliberação do Conselho de Julgamentos da F.M.F., o tempo restante do ruidoso match (23 segundos), deveria se efetuar hoje no rink do Botafogo, contudo o Vasco não concordando com a decisão daquele importante orgão da entidade cestobolistica deliberou, em sinal de protesto, não completar aquela diminuta parcela de tempo de jogo. Desta forma, positivada a ausencia dos vascainos, o Botafogo terá encerrado a sua campanha, confirmando mais uma vez a sua superioridade no basketball metropolitano.

Terá prosseguimento hoje a disputa do Torneio de Aspirantes. Serão realizados tres jogos. O programa é o seguinte:

RIACHUELO T. C. X FLUMINENSE F. C. — Rua Marechal Bittencourt n. 117 — Cerqueira Lima — arbitro; Heitor P. Pereira — fiscal; Artur de Carvalho — cronometrista; Manuel F. de Carvalho — apontador; Moacir Duarte de Souza — delegado.

GRAJAU' T. C. X AMERICA F. C. — Avenida Engenheiro Richard n. 83 — A. Lefever — arbitro; Altamiro Pereira Gonçalves — fiscal; Adolfo Peres Filho — cronometrista; Carlos Soares do Couto — apontador; Helio Leal — delegado.

BOTAFOGO DE FUTEBOL E REGATAS X TIJUCA TENIS CLUBE — Avenida Princesa Isabel — Leme — Aladino Astuto — arbitro; Rubem P. Céa — fiscal; Americo da Silva Gomes — cronometrista; Alberico G. Amorim — apontador; João de Abreu Ribeiro — delegado.

ESTAMOS AINDA NO PRIMEIRO ATO DA COMEDIA "DOMINGOS"

De Antonio Lins

Com o escandalo que provocaram propositadamente em face da transferencia de Domingos para o Corintians, um bando de "defensores" dos interesses do Flamengo e do futebol metropolitano faz com que o reporter se detenha um pouco nos fatos e os comente com a devida serenidade e imparcialidade.

O "caso" Domingos oferece dois aspectos interessantes para serem analisados. Primeiro, falamos daquele em que de venal Domingos passou a ser um Deus purissimo e imprescindivel dos nossos desportos. Segundo é o aspecto juridico da questão, que abordado por qualquer juiz este não discutiria muito para verificar que somente ignorancia das leis e do valor que merece um contrato, forçariam a uma celeuma tão grande e a um escandalo de tal proporção.

Esclareçamos o primeiro caso:

Domingos há um ano passado foi taxado, pelos seus pseudos defensores de hoje, de venal. Domingos e Jurandir. Venais, porque não impediram que os bandeirantes revelassem a sua indiscutivel superioridade técnica aqui em São Januario e no Pacaembú.

Deve ser da memoria de todos, ainda, porque perdemos aquele certame. Não havia nenhuma possibilidade daquele arremedo scratch, formado por fracos elementos do Flamengo e do Fluminense, com um unico jogador do Vasco, bater o poderoso selecionado que S. Paulo apresentou para conquistar o bi-campeonato brasileiro de futebol.

Mas os eternos apaixonados escribas da cidade, os criadores de "casos" com S. Paulo e até mesmo aqui entre os clubes, não se conformaram com a nossa justa derrota e jogaram a culpa sobre Domingos.

E por isso Domingos passou a ser um venal.

No entanto, apenas um ano depois, de venal, de vendido aos bandeirantes, Domingos tornou-se um Deus, um idolo, um crack imprescindivel ao futebol metropolitano...

Sinceramente há algo errado nisso aí...

Mas o que é pior não é essa metamorfose de pensamento sobre a personalidade do consagrado e honesto jogador. O que mais absurdo se antepara no "caso" Domingos é a questão juridica do mesmo.

Domingos e o Flamengo assinaram um contrato, findo o qual, tanto o rubro-negro como o proprio back poderiam dizer um para o outro: "eu não quero renovar esse compromisso."

Nessa cláusula quem maior vantagem levava era o Flamengo. Porque o campeão da cidade, por exemplo, para deixar Domingos livre e desembaraçado para ingressar num outro clube receberia por semelhante documento a importancia de cem mil cruzeiros apenas...

Esse contrato foi registado e aprovado pela F. M. F., que por sua vez e de acordo com as leis e regulamentos esportivos enviou para a devida aprovação do Conselho Nacional de Desportos...

O contrato de Domingos com o Flamengo terminou. Ele disse que não queria mais vestir a camisa do clube. O sr. Dario de Melo Pinto recebeu aquela afronta ao seu clube e de acordo com o proprio contrato julgou que Domingos não mais era merecedor de vestir a camisa do seu clube. Em face do contrato terminado não encontrava apoio legal para forçá-lo a permanecer no Flamengo, tão pouco.

Que fazer ?...

Vender o "passe" do referido jogador pelo melhor preço, antes que ele se resolvesse buscar a lei em seu socorro e obrigar ao rubro-negro lhe entregar a liberdade pelos cem mil cruzeiros, conforme estabelecia o proprio contrato entre o jogador e o clube...

No entanto o escandalo se fez. Mas não se fez porque se precise de Domingos no Rio de Janeiro, para se ganhar dos paulistas amanhã...

O escandalo que se vem fazendo em torno do "caso" desse jogador, que é indiscutivelmente uma das glorias do nosso futebol, é mais para atingir o Flamengo, o seu presidente e principalmente a Federação Paulista de Futebol !

Insuflado por um jornalista despeitado da cidade, contra a entidade bandeirante, o presidente da entidade metropolitana vem tomando certas atitudes que livremente, espontaneamente ele não as tomaria. Sua elegancia é que não lhe permite desmentir uma noticia que um jornalista leviano dê aos seus leitores como sendo "palavras do sr. Vargas Neto".

Ao abraçar o caso em apreço, o presidente da F. M. F. o fez como que empurrado e sem sentir, talvez, que está atingido, ferindo mesmo o coração da Federação Paulista de Futebol.

E' preciso, porém, que todos fiquem certos de uma coisa: não há lei no Brasil que possa impedir a transferencia de Domingos para o Corintians. A escravidão acabou-se há muitos anos entre nós. E Domingos tem o direito de escolher, uma vez que terminou o seu contrato com o Flamengo, o clube em que deve jogar no futuro.

Tudo o que está sendo feito contra os interesses desse jogador, contra a Federação Paulista e contra o proprio Corintians é inutil. Inutil porque as nossas leis protegem Domingos e dão-lhe o direito de ingressar no clube em que os seus interesses falarem mais alto.

Sabemos que tentam, nos bastidores, uma solução para o "caso". Uma solução que impediria Domingos de ir para o Corintians.

Esperemos, porém, o epilogo dessa comedia. . Dessa comedia que está apenas no seu primeiro ato.

1.° CAMPEONATO COLEGIAL BRASILEIRO DE NATAÇÃO

Sob o patrocinio da Divisão de Educação Fisica do Ministerio da Educação e Saude, serão realizadas hoje, na piscina do Fluminense as provas do 1° Campeonato Colegial Brasileiro de Natação. O certame reunirá os colegios que possuem piscina propria, no intuito de difundir a pratica desse esporte entre os estudantes e incentivar os estabelecimentos de ensino secundario a construir locais apropriados. Os mais adestrados nadadores colegiais participarão das provas de logo mais na piscina do clube tricolor, dando ao publico esportivo uma oportunidade para apreciar renhidos duelos. Tanto os nadadores cariocas como os que vieram de Campinas e Espirito Santo mostram-se dispostos a empregar todos os esforços na conquista da vitoria final.

OS COLEGIOS QUE PARTICIPARÃO DO CERTAME

Participarão das provas marcadas para hoje á tarde, os seguintes colegios: Ginasio Piedade, Ginasio Vera Cruz, Ateneu Paulista e Colegio Santa Maria, de Campinas e Ginasio Muqui, de Muqui, Espirito Santo.

As provas marcadas para hoje são as seguintes:

100 metros, nado livre; 100 metros, nado de costa; 100 metros, nado de peito (para rapazes); 50 metros, nado livre; 50 metros, nado de costa e 50 metros, nado de peito (para moças).

ALTAS AUTORIDADES PRESENCIARÃO A COMPETIÇÃO

Os encarregados da organização do 1° Campeonato Colegial Brasileiro de Natação convidaram altas autoridades do Ministerio da Educação, autoridades esportivas e diretores de todos os estabelecimentos de ensino para presenciarem as provas marcadas para logo á tarde na piscina do Fluminense.

Reune-se Hoje o Conselho Deliberativo do C. Internacional de Regatas

De acordo com os estatutos, estão convocados os senhores conselheiros do C. I. R. a se reunirem, hoje, ás 20 horas, em nossa séde social, á rua Santa Luzia, 686, afim de tratarem dos seguintes assuntos:

a) — eleição dos membros da mesa de Conselho;
b) — Relatorio da Diretoria de 1943 e parecer da Comissão Fiscal;
c) — interesses gerais;
d) — Eleição da diretoria de 1944.

Dr. José de Albuquerque
Membro da Sociedade de Sexologia de Paris
DOENÇAS SEXUAIS DO HOMEM
Rua do Rosario, 172 - De 1 ás 7

Realizam-se Hoje Varios Jogos do Torneio de Tenis de Mesa No Clube Municipal

Na séde do Clube Municipal, á rua Haddock Lobo numero 365, serão realizados, hoje, com inicio ás 20,30 horas, os cinco encontros do Torneio de Seleção para o proximo Rio x São Paulo.

Dirigirá a parte tecnica o sr. Antonio Neves, servindo de apontador geral o sr. Lourival de Carvalho.

O programa é o seguinte: — 1° jogo — Dagoberto x Ivan; 2° jogo — Wilson x Correia; 3° jogo — Hugo x Melchiades; 4° jogo — José Neves x Boderone;; 5° jogo — Wilson x Dagoberto.

Não vos esqueçais de que os cégos necessitam sempre do vosso auxilio. Encaminhai-os para a ALIANÇA DOS CEGOS. A rua 24 de Maio n. 47 — Rio de Janeiro — Telefone 48-5202.

ESTENO-DATILOGRAFOS E DATILOGRAFOS
PRECISA-SE Federação Taquigrafica Brasileira — Travessa Ouvidor, 26-2°.

DR. WALDEMAR BIANCHI
Ginecologia e Obstetricia
Cons.: Araujo Porto Alegre 70-1° — Salas 112 e 117
Tel 22-6689 — Segundas, quartas e sextas das 12 ás 15 horas

Jornais e Revistas

"CULTURA POLITICA"

Acaba de ser posto em circulação, o numero de janeiro de "Cultura Politica", o grande mensario de estudos brasileiros cuja publicação entre nós deve-se a uma iniciativa do Departamento de Imprensa e Propaganda.

Reunindo em suas paginas colaborações dos nossos mais autorizados escritores, todos eles abordando temas da mais flagrante oportunidade, a revista do Departamento de Imprensa e Propaganda apresenta todos os meses uma valiosa serie de informações e dados sobre o momento que estamos vivendo.

A edição de janeiro de "Cultura Politica", que é enriquecida de varias ilustrações e alguns graficos elucidativos, já se encontra á venda, pelo preço de Cr$ 3,00, nas bancas de jornais e em todas as livrarias do Brasil.

Doenças Nervosas
DR. NEVES MANTA
RUA SEN. DANTAS, 40
De 15 ás 18 horas

Banco de Crédito Real de Minas Gerais S. A.

FUNDADO EM 22 DE AGOSTO DE 1889

Capital .... Cr$ 35.000.000,00 —— Reservas .... Cr$ 27.710.271,10

SÉDE: Juiz de Fóra — Estado de Minas Gerais — Rua Halfeld n. 504

SUCURSAIS: Rio de Janeiro — Rua Visconde de Inhauma n. 74

Belo Horizonte — Avenida Amazonas n. 253

AGENCIAS: Anápolis, Est. Goiaz — Andradas — Araguarí — Araxá — Barbacena, Barretos, Est. S. Paulo — C. do Itapemirim, Est. E. Santo — Campo Belo — Campos, Est. Rio — Carangola — Caratinga — Cataguazes — Conselheiro Lafaiete — Curvelo — Diamantina — Goiania, Est. Goiaz — Guaçuí, Est. E. Santo — Ituiutaba — Lavras — Manhumirim — Monsanto — Monte Carmelo — Montes Claros — Muriaé — Muzambinho — Niterói, Est. Rio — Oliveira — Ouro Fino — Passos — Pedro Leopoldo — Petropolis, Est. Rio — Poços de Caldas — Pomba — Ponte Nova — Presidente Vargas — Ramos, Distrito Federal — Raul Soares — Sacramento — Salinas — Santa Rita do Paranaiba, Est. Goiaz — Santos, Est. S. Paulo — Santos Dumont — São João Del Rei — São João Nepomuceno — São Paulo, Est. São Paulo — São Sebastião do Paraiso — Três Corações — Três Rios, Est. Rio — Três Pontas — Tupaciguara — Ubá — Uberaba — Uberlandia — Viçosa — Vitoria, Est. E. Santo.

ESCRITORIOS: Alegre, Est. E. Santo — Carmo da Mata — Coromandel — Estrela do Sul — Miracema, Est. Rio — Paraíba do Sul, Est. do Rio — Patrocinio.

BALANÇO GERAL EM 31 DE DEZEMBRO DE 1943, COMPREENDENDO AS OPERAÇÕES DAS SUCURSAIS E AGENCIAS

ATIVO

			Cr$
Realizavel:			
Empréstimos:			
A curto prazo:			
Em contas-correntes garantidas	233.477.030,60		
Por letras descontadas	421.366.616,40		
Por cobranças de n/conta	77.624.587,70	732.468.234,70	
A longo prazo:			
Hipotecarios		2.962.921,30	
Titulos de renda pertencentes ao Banco	4.918.183,30		
Letras hipotecarias em carteira	2.400,00		
Obrigações de Guerra	3.229.575,40		
Imoveis sujeitos á venda	604.590,20	8.754.748,90	744.185.904,90
Disponivel:			
Caixa: Em moeda corrente e em Bancos		121.120.768,00	
Correspondentes		5.020.414,90	126.141.182,90
Fixo:			
Predios da Séde, Sucursais e Agencias		10.119.127,70	
Moveis e utensilios		5.303.636,90	15.422.764,60
Contas de resultado pendente:			
Juros de semestres futuros e outras contas			5.123.552,40
Nominais:			
Sucursais, Agencias e Escritorios		989.844.775,40	
Diversas contas		145.487,90	989.990.263,30
Soma			1.880.863.668,10
De compensação:			
Efeitos a receber	213.677.101,90		
Cobranças por conta de terceiros	127.747.181,50	341.424.283,40	
Valores hipotecados e em caução		514.085.328,50	
Valores depositados		138.983.331,80	
Ações em caução		30.000,00	
Apolices depositadas em caução		400.000,00	994.922.943,70
			2.875.786.611,80

PASSIVO

			Cr$
Não exigivel:			
Capital		35.000.000,00	
Reservas:			
Fundo de reserva	20.500.000,00		
Fundo para depreciação de imoveis	3.500.000,00		
Fundo para depreciação de moveis e utensilios	2.210.271,10		
Fundo p/prejuizos eventuais	1.500.000,00	27.710.271,10	
Saldo de lucros e perdas		2.222.235,00	64.932.506,10
Exigivel:			
Depósitos:			
A longo prazo:			
A prazo fixo		247.584.774,30	
A curto prazo:			
A' vista	209.829.547,60		
De aviso	312.428.442,80	522.257.990,40	
Efeitos a pagar	5.991.066,90		
Correspondentes	9.627.910,90		
Cupons de letras hipotecarias	6.097,00		
Dividendo 108.º	2.625.000,00	18.250.074,80	
Letras hipotecarias em circulação		1.658.600,00	789.751.439,50
Contas de resultado pendente:			
Juros de semestres futuros e outras contas			5.125.270,40
Nominais:			
Sucursais, Agencias e Escritorios		1.019.191.911,90	
Diversas contas		1.862.540,20	1.021.054.452,10
Soma			1.880.863.668,10
De compensação:			
Titulos para cobrança		341.424.283,40	
Diversas garantias		514.085.328,50	
Depositantes de titulos e valores		138.983.331,80	
Caução da Diretoria		30.000,00	
Titulos depositados em caução		400.000,00	994.922.943,70
			2.875.786.611,80

Juiz de Fora, 14 de janeiro de 1944. — (a.) Sandoval Soares de Azevedo, presidente. — (a.) F. S. Batista de Oliveira, diretor. — (a.) João Tavares Corrêa Beraldo, diretor. — (a.) J. Azeredo Vieira, contador — Reg. 41.285.

DEMONSTRAÇÃO DA CONTA DE LUCROS & PERDAS EM 31 DE DEZEMBRO DE 1943

ATIVO

		Cr$
Despesas:		
Honorarios ordenados e gratificações	5.981.018,00	
Gasto de material de escritorio	474.910,50	
Selos e estampilhas	353.609,40	
Despesas gerais	902.829,20	
Despesas de inspeção	56.487,60	
Alugueis	218.061,10	
Despesas diversas	37.102,10	8.024.017,90
Impostos:		
Pagos neste exercicio		322.117,30
Legião Brasileira de Assistencia:		
Contribuição deste Banco		19.799,80
Instituto Aposentadoria e Pensões dos Bancários:		
Idem, idem		272.925,60
Percentagens aos gerentes e gratificações aos funcionarios:		
Creditados a esta conta		265.524,50
Percentagem da Diretoria:		
Idem, idem		157.500,00
Juros:		
Sobre depositos		19.942.118,40
Depreciação de moveis e utensilios:		
Creditados a esta conta		265.524,50
Fundo de reserva:		
Idem, idem		3.000.000,00
Fundo para depreciação de imoveis:		
Idem, idem		500.000,00
Fundo para prejuizos eventuais:		
Idem, idem		1.500.000,00
Perdas diversas:		
Neste semestre		160.382,00
Dividendo 108.º:		
A distribuir, á razão de 15 % a.a.		2.625.000,00
Saldo de lucros que passa para o semestre seguinte		2.222.235,00
		40.378.716,50

PASSIVO

	Cr$
Saldo que passou do 1.º semestre de 1943	1.684.708,00
Juros & Descontos:	
Apurados neste semestre e deduzidos os que passam para os semestres futuros	33.665.437,10
Juros & Dividendos:	
Apurados dos titulos de renda	180.750,10
Comissões:	
Apuradas neste semestre	888.124,50
Recuperações:	
De contas lançadas á débito de lucros e pérdas	221.947,40
Rendas diversas:	
Apuradas neste semestres	888.124,50
Fundo para prejuizos eventuais:	
Reversão desta conta	1.117.846,70
	40.378.716,50

Juiz de Fora, 14 de Janeiro de 1944. — (a) Sandoval Soares de Azevedo, Presidente. (a) F. S. Batista de Oliveira, Diretor. — (a) João Tavares Correia Beraldo, Diretor. — (a) J. Azeredo Vieira, Contador — Reg. 41.285.

Produção, Comercio e Finanças

Industria de Pneumaticos

CONTINUARÃO escassos em 1944 os pneumaticos pesados para caminhões e maquinas agricolas, já que sua fabricação repousa sobre largo emprego de borracha natural. Espera-se que o stock disponivel de pneumaticos para carros de civis seja maior em fins de 1944. Refrigeradores — O stock disponivel de refrigeradores electricos já se encontra, em vias de esgotamento, não havendo qualquer programa de producão. A principal dificuldade na producão de refrigeradores eletricos reside nos motores de baixo poder em H. P. Máquinas de lavar roupa — As perspectivas de 1944 são as mesmas com que se defronta a industria da refrigeração, já que a dificuldade básica é a mesma dos motores. Aspiradores de Pó — A producão será praticamente nula, devido á falta de motores. Fogões — Espera-se uma produção, em 1944, de 67.000 fogões eletricos, ou sejam sómente 10 por cento da produção de 1941. Mobiliario — Espera-se que os fabricantes de móveis atinjam apenas a 84 por cento da producão de 1943, devido ao racionamento de madeira. Papel — Os técnicos do War Production Board não são otimistas quanto á melhora da situacão do papel para imprensa, mesmo diante das noticias correntes de que o Canadá aumentará suas entregas de papel aos impressores americanos, passando de 182 000 a ...... 200.000 toneladas mensais. Resumo — De tudo o que fica anteriormente exposto, concluem os técnicos americanos que o War Production Board conseguirá atender ao máximo possivel das necessidades internas de aparelhamentos e maquinas dentro dos stocks disponiveis de matérias primas. Todos os programas de 1944 foram organizados depois de uma cuidadosa consideracão dos fatores principais de material e mão de obra. Foi dispensada especial atenção ás queixas e reclamações das donas de casa para tomar uma média dessas queixas, o Office of Vilian Requirements procedeu a um inquerito em que depuseram 5.000 familias em diferentes pontos do país. Para concluir: a noticia que mais desaponta a todos os que querem comprar maquinas, automoveis, refrigeradores e outros artigos de uso permanente, assim que acabar a guerra é a crença dos entendidos de que, findo o conflito, todas essas máquinas e todos esses artigos serão vendidos a preço mais elevado do que o que por eles era normalmente pedido antes da guerra. A explicação é dada na base do aumento geral dos preços de matérias primas, e também dos salários. A previsão mais otimista é a de que o automovel novo finda a guerra, custará cerca de 25% mais que o automovel novo comprado antes da conflagração. De um modo geral, em vista da possibilidade de término da guerra com a Alemanha em meiados de 1944, os articulistas começam a estudar as questões da desmobilização parcial e o problema do desemprego, enquanto as atenções da nação se voltam para as eleições presidenciais que serão realizadas no mês de novembro.

Borracha Sintetica

O coronel Bradley Dewey, diretor do programa da borracha nos Estados Unidos, em nova ordem dirigida aos fabricantes do referido produto, preconiza mais vasta utilização bélica de borracha sintética em vez da natural. Para tanto, a industria da borracha terá de ser ainda mais adaptada do que já se encontra presentemente.

Esta nova alteração do regulamento basico da borracha abrange grande numero de artigos conhecidos como "mercadorias mecanicas".

Exemplos marcantes dos muitos produtos de borracha afetados pela nova medida são os numerosos tipos de mangueiras, materiais para envoltorios, e uma variedade de artigos de borracha usados pela industria de impressão, tais como rôlos impressores.

A finalidade principal deste regulamento é restringir ainda mais o consumo do limitado estoque de borracha natural dos Estados Unidos.

Todos os artigos atingidos pela ordem em apreço terão de ser fabricados sem borracha natural ou com uma redução na percentagem que era permitida na sua manufatura. Segundo o Office of the Rubber Diretor, esta conversão não resultará no decrescimo dos suprimentos dos artigos atingidos.

O novo regulamento será conhecido como "Amendment n. 2", á Ordem da Borracha R-1, alterada em 4 de dezembro de 1943.

Entrou em vigor no dia 1º de janeiro corrente. De maneira geral, o novo regulamento altera a Ordem R-1 tal como segue: 1) Elimina o uso da borracha crua onde quer que seja possivel e reduz a percentagem da mesma em produtos que a não podem dispensar. 2) Elimina a seção dos regulamentos basicos da borracha que especificaram o emprego de certas qualidades de compostos (borracha sintetica com borracha natural) pela industria do genero. São fixadas as percentagens especificas de borracha crua ou de latex para cada produto cuja manufatura é permitida., 3) Reincorpora nos regulamentos basicos certas concessões para o uso em pequena escala de borracha de cor, para fins de identificação. Os regulamentos relativos á cor foram incluidos na ordem original, mas omitidos na mesma ao ser alterada em 4 de dezembro de 1943.

Feriado Bancario o Dia 20

O Banco do Brasil, afixou ontem, o seguinte aviso:

"Na quinta-feira dia 20 do corrente, só haverá expediente neste banco, das 9,10 ás 11 horas, para o serviço de cobranças.

CAMBIO

O Banco do Brasil afixou ontem para as suas cobranças e de outros bancos, contas e remessas para importação, as seguintes taxas:

A' vista:

	Cr$
Libra	79,58 9|16
Dolar	19,63
Franco suiço	4,65
Escudo	0,60
Corôa sueca	4,72
Peso chileno	0,63 3|8
Peso uruguaio	10,48 3|8
Peso argentino	4,94 1|2
Peso boliviano	0,46 3|4

MERCADO LIVRE

O Banco do Brasil para comprar as letras de cobertura, afixou as seguintes taxas:

	Cr$
Libra	78,46 7|16
Dolar	19,17
Escudo	0,79
Franco suiço	4,51 3|4
Corôa sueca	4,62 1|16
Peso chileno	0,59 15|16
Peso argentino	4,66 3|8
Peso uruguaio	10,20 7|8

MERCADO OFICIAL

	Cr$
Libra	66,49 1|2
Dolar	16,80
Escudo	0,67 1|4
Franco suiço	3,84 5|8
Corôa sueca	3,93 3|8
Peso uruguaio	8,65 1|16

CAMBIO LIVRE OFICIAL

Dolar (compra)	19,90
Dolar (venda)	20,30
Libra (compra)	78,46 7|16
Libra (venda)	79,58 9|16

COBERTURA AOS BANCOS

Libra (compra)	78,46 7|16
Libra (venda)	78,88 9|16

REPASSE AOS BANCOS

	Cr$
Libra (oficial)	66,76 3|8
Dolar (oficial)	16,58

OURO FINO

O Banco do Brasil comprava o ouro fino na base de 1.000 por 1.000 ao preço de Cr$ 22,90, por grama.

	GRAMAS
Ontem	136 819 537
Desde 1.º do mês	136 725 739
Total:	273.545 276

Stock Exchange de Londres

TITULOS BRASILEIROS:

Federais:	Compradores:
Funding, 5%	66. 0.0
Novo Funding, 1914	53.10.0
Conversão 1910 5%	31.10.0
Emp. de 1913, 5%	34. 5.0
Emp. 1931, 5% B - 20 anos	56.10.0
ESTADUAIS:	
Distrito Federal, 5%	37. 0.0
Rio de Janeiro, 7%	34. 0.0
Baía, 5%	28.10.0
Pará, 5%	12. 0.0
TITULOS DIVERSOS:	
City of S. Paulo Improvements and Frechold. Co. Pref.	120. 0.0
Bank of London & South América Ltd.	8.17.6
S. Paulo Gás Co. Ltd.	6.10.0
Brazilian Warrant Age & Finance C. Ltd.	0.11.0
Cables & Warrants Ltd., Industries	78.10.0
Ocean Coal & Wilsons, Ltd., 6 ½%, 1925	0. 3.3
Imperial Chemical Industries	0.18.3
Leopoldina Railway Co. 5 ½% 1925	46. 0.0
Lloyd's Bank Ltd. ("A" Shares)	3. 0.0
Rio de Janeiro City, Imp. C. Limitad	1. 3.3
Rio Flour Uills & Grtnaries, Ltd.	1.12.0
S. Paulo Railways Co., Ltd.	56. 0.0
Western. Tel. Co. Ltd 4 ½% Deb Estoque	102. 0.0
TITULOS ESTRANGEIROS:	
Emp. de Guerra Britanico, 3 ½% (1927-1947	102.12.6
Consols, 2 ½%	79.10.0

CAFÉ

TIPO 7 — Cr$ 25,50

O mercado deste produto funcionou ontem em condições calmas, com os preços inalterados e pouco trabalhado.

Cotou-se o tipo 7, ao preço de Cr$ 25,50 por 10 quilos, na tabua e foram vendidas 400 sacas.

Fechou inalterado.

COTAÇÕES POR 10 QUILOS

	Cr$
Tipo 3	27,50
Tipo 4	27,00
Tipo 5	26,50
Tipo 6	26,00
Tipo 7	25,50
Tipo 8	25,00

PAUTA:

Estado de Minas: (Mensal):

Café comum	2,80
Café fino	4,10

Estado do Rio: (Semanal):

Café comum	2,20

MOVIMENTO ESTATISTICO

Entradas, 22.206. Saidas: nada. Consumo local, nada. Estoque, .. 719.359 sacas.

EM SANTOS

Funcionou nominal.

— Entradas, 38.887 Embarques, nada. Estoque, 2.235 733. Despacho, nada, Passagem, 31.039 sacas.

ALGODÃO

EM PERNAMBUCO

Cotações por 15 quilos: — Compradores: base 5 Matas Cr$ 90,00: base 5 Sertão Cr$ 92,00.

MOVIMENTO ESTATISTICO

Entradas, 266.805, 1º de setembro, 3.792.840, Exportação, nada. Consumo local, 56.000. Estoque, 3.296.209 fardos.

ALGODÃO EM SÃO PAULO

Compradores: (Contrato Novo)

Meses:	Abert.	Fech.
Janeiro	—	80,30
Fevereiro	—	—
Março	79,50	79,50
Abril	—	—
Maio	80,20	79,80
Junho	—	—
Julho	81,10	80,70
Agosto	—	—
Setembro	—	81,80
Outubro	82,60	82,30
Novembro	—	—
Dezembro (1944)	83,60	83,50
Vendas:	—	64.500

EM NOVA YORK

Abertura:

Funcionou ontem, estavel, com alta de 2 a 4 pontos.

COTAÇÕES — Março 19 83: maio 19.54: julho 19.63: outubro 18.95: dezembro n|c e janeiro n|c.

AÇUCAR

EM PERNAMBUCO

Funcionou estavel.

Cotações por 60 quilos — Usina de 1.ª Cr$ 68,00. Refinado de 1.ª Cr$ 65,00 Cristal, Cr$ 60,00. Demerara, Cr$ 54,00 3.ª Sorte, .. Cr$ 46,00 Somenos Cr$ 48,00 e Mascavos, Cr$ 40,00.

MOVIMENTO ESTATISTICO

Entradas, 9.130, 1º de setembro, 3.159.652.. Estoque, ... 1.707.773, Exportação, 280.213 sacos.

MERCADO DE GENEROS

O mercado de generos alimenticios funcionou ontem com o seguinte movimento:

	Entradas	Saidas
Feijão	600	150
Farinha	—	240
Arroz	353	658
Açucar	3.055	50
Banha	—	187
Xarque	—	—
Batatas	2.050	—
Milho	975	100
Manteiga	2.905	—
Cebolas	55	—

CONCORRENCIAS

Estão anunciadas as seguintes:

Dia 19 — Comissão Especial de Compras da Prefeitura, para aquisição de material de limpeza. (D. O. da Pref. de 11—1—44 pag. 215).

SERVIÇO AÉREO

ESPERADOS

P. Alegre — Panair	19
São Paulo — Vasp	19
São Paulo — Vasp	19
São Paulo — Vasp	19
P. Caldas e São Paulo — Panair	19
P. Caldas e B. Horizonte — Panair	19
B. Aires — Panair	19
Manaus — Panair	19
B. Aires — Cruzeiro do Sul	19
Recife e J. Pessoa — Nab.	19
P. Alegre — Vasp	19

A SAIR

P. Alegre — Panair	19
São Paulo — Vasp	19
São Paulo — Vasp	19
B. Aies — Panair	19
São Paulo — Vasp	19
Assuncion — Panair	19
P. Alegre — Vasp	19
Recife — Panair	19
São Paulo e P. Caldas — Panair	19
Fortaleza — Nab	19
B. Horizonte e P. Caldas — Panair	19
Recife — Cruzeiro do Sul.	19
Terezina e Belém — Nab	19
Baía — Cruzeiro do Sul	19

Caiu uma tromba dagua sobre Monte Palegre

S. PAULO, 18 (A. N.) — Acaba de cair sobre Monte Palegre, neste Estado, violenta tromba dagua que causou inumeros prejuizos.

As aguas do ribeirão que margeia a cidade subiram de 5 a seis metros, inundando as ruas principais.

Inumeras lavouras foram destruidas pela velocidade das aguas.

O Caminhão Chocou-se Com o Poste

Em frente ao numero 110 da rua Noronha Torregão, em Niterói, o auto-caminhão 2.77.76 dirigido pelo motorista José Benedito de Lima, de 31 anos, chocou-se com um poste de iluminação, atirando ao solo os seus ocupantes.

Saiu ferido, em consequencia, o motorista do veiculo, que recebeu fraturas na região frontal, humeral e cubital esquerdas, sendo internado, em estado grave, no Hospital São João Batista.

Os ladrões penetraram no apartameno

A sra. Ilza Fernandes de Almeida, moradora á avenida Vieira Souto n. 504, apartamento 101, apresentou queixa ás autoridades do 2º distrito policial de que, valendo-se de uma janela que estava aberta, os ladrões penetraram no seu apartamento, de onde carregaram de uma penteadeira os seguintes objetos: um anel de grau com 2 brilhantes; um relógio de ouro com brilhantes; um anel de ouro com platina e outro com duas pedras roseas, 2 colares e um par de brincos.

Foi registada a queixa.

Queria tomar o filho á força

A sra. Germana Gonçalves Pereira, brasileira, residente á rua Magalhães Castro numero 219, queixou-se ás autoridades do 19º distrito policial que, no dia 16 do corrente, quando regressava de um passeio em companhia de um seu conhecido, Otávio Pompeu Vitório Pinto e de suas filhas Georgina Alda e Germinda, foi Germana agredida pelo seu marido Sebastião José Mendes, que lhe tentou tomar o filho, Eucitio.

Sendo contrariado no seu propósito, devido a intervenção de terceiros, mais tarde Sebastião, armado de uma pistol chegou á residência da queixosa, onde tentou agredir o fotógrafo.

O agressor foi, finalmente dominado, não tendo realizado o seu intento.

Foi aberto inquérito.

Para Evitar a Ação dos Intermediarios

BASES PARA SE OBTER A CARTEIRA DE EMPREGADAS DOMESTICAS

Afim de evitar a exploração dos necessitados, contra os quais agem desenfreadamente os "intermediarios", o sr. Jaime Praça, delegado do Serviço Especializado de Fiscalização á Mendicancia e Menores, baixou uma portaria proibindo terminantemente a intervenção de estranhos nas relações entre as domesticas e as autoridades daquela delegacia, tornando extensiva essa ordem ás organizações de agencias particulares que vivem o processamento do seu emprego ou reemprego nas residencias particulares.

O Serviço de Cadastro das Empregadas Domesticas não cobrará nenhuma quantia aos domesticos, sendo a carteira concedida independente de qualquer onus, bastando apenas que cada um dos interessados apresente dois retratos.

Uma Queixa Contra o Instituto de Socorros Medicos

O motorista profissional Elmo Gonçalves Soares Andrea, residente á rua Coronel Magalhães numero 121, esteve em nossa redação para trazer ao nosso conhecimento certas irregularidades que se estão verificando no Instituto de Socorros Medicos.

Contou-nos ele que de acordo com os estatutos daquela sociedade, os socios, depois de 15 ou 20 anos de frequencia, conforme a sua categoria, ficavam remidos, sendo apenas obrigados a pagar uma cota insignificante anualmente, o que era por todos obedecido.

Acontece, porem, que o Instituto de Socorros Médicos, depois de elevar aquela cota anual, a titulo de beneficio, resolveu agora forçar os socios remidos a um novo pagamento mensal.

Desse modo, aquela sociedade, que tem o titulo de benemerita, está fugindo á sua finalidade, provocando inumeras reclamações de seus associados.

T U R F E

As Vitaminas B Realizam Milagres Nos Cavalos de Corrida

ESTOCOLMO (Via aérea). — Desde há muito tempo realizam-se na Suecia experiencias que consistem na aplicação de injeções de vitaminas B nos cavalos de corrida. Os resultados obtidos foram, em geral, muito favoraveis, comprovando-se que ganhavam maior numero de carreiras e tinham melhor estado do que seus competidores os cavalos tratados desta forma. Em carreiras recentemente realizadas no hipodromo de Ulriksdal, suburbio de Estocolmo, tres entre quatro cavalos que haviam recebido injeções de vitaminas classificaram-se como vencedores. No hipodromo referido é permitido aplicar as injeções 48 horas antes da realização dos pareos, enquanto nas pistas suecas de corridas a trote este tratamento só é permitido com 15 dias no minimo de antecedencia.

O emprego das injeções de vitaminas tem dado lugar a acaloradas discussões entre os proprietarios de cavalos na Suecia, assim como entre o publico frequentador de corridas, sobre a conveniencia destes tratamentos. Tem havido opiniões, porem, relativamente poucas, que são favoraveis a uma proibição geral das injeções de vitaminas, enquanto que a maioria dos aficionados por corridas de cavalos parecem ser partidarios da estipulação, de um intervalo maior entre o tratamento e as carreiras. Outros acham que seria suficiente, informar ao publico quais os cavalos submetidos ao tratamento em questão. Em geral, porem, os peritos são de opinião de que as curas pelas vitaminas são beneficas aos cavalos.

Recentemente, foram debatidos alguns interessantes pontos de vista referentes á esta questão pelo professor Birger Carlström, da Escola Sueca de Veterinarios. O professor Carlström realizou varias experiencias sobre a importancia das vitaminas B para o metabolismo dos hidratos de carbono e o efeito que, por conseguinte, exercem sobre as enfermidades do animal causadas pela assimilação defeituosa dos hidratos de carbono. As investigações tiveram lugar em 1939 no hipodromo de corridas a trote de Solvalla, situado nas imediações de Estocolmo. Entre outras coisas, ficou provado, de uma maneira que não deixa duvidas, disse o professor, que as vitaminas B exercem um efeito estimulante sobre a capacidade locomotora dos cavalos. Menciona como exemplo, que o animal "Harper Hanover", que naquela época ganhou o maior numero de carreiras do que qualquer outro troiador sueco, era um cavalo tratado com vitaminas, sendo a sua capacidade de correr aumentada gradativamente por meio de vitaminas nas rações, estas em forma de levedura, como tambem por meio de injeções de vitaminas B, num tratamento completamente licito. Antes tambem, este cavalo havia sido muito resistente e extraordinariamente rapido, porem após um periodo em que esteve fora de forma, readquiriu esta, gradativamente, devido ao tratamento acima mencionado. De modo identico foram tratados outros cavalos e, neste periodo registaram-se, praticamente todos os dias, novos recordes nas pistas suecas.

Uma injeção de vitaminas B produz, indubitavelmente, um aumento na capacidade do cavalo, porem as opiniões divergem sobre se esta melhora fortuita não danifica o cavalo, caso esteja demasiado apurado, visto não haver certeza de que todos os orgãos do animal reacionam com igual rapidez a uma injeção, disse o catedratico sueco. Se, por exemplo, o coração necessita de mais tempo para aumentar seu funcionamento do que os musculos, é possivel que estes ultimos possam produzir mais do que o coração aguenta. Por esta razão convem dar ao cavalo uma alimentação rica em vitaminas B durante algum tempo, afim de que todos os orgãos obtenham plena capacidade.

A proibição do cavalo correr antes que haja transcorrido certo tempo após as aplicações das injeções torna-se necessario, afirma o professor Carlström, isto para se ter absoluta garantia contra um tratamento inadequado dos cavalos de corrida, porem, fixar este tempo torna-se mais dificil. Sabe-se que as vitaminas B são eliminadas do organismo depois de 24 horas. Porem por outro lado a injeção produz uma melhora tão sensivel na assimilação dos hidratos de carbono nos musculos e nos nervos, que os efeitos são da maior duração, sendo maiores ainda os efeitos, se o animal tiver sido submetido ao tratamento de vitaminas na alimentação.

Seria injusto, porem, proibir que se dê ao cavalo uma alimentação rica em vitaminas, já que esta é muito benefica e não causa reações rapidas, disse o professor sueco.

Os Programas das Proximas Reuniões

Para as reuniões de sabado e domingo proximos, foram, ontem, organizados os seguintes programas:

SABADO

1º pareo — 1.500 metros — Cr$ 8.000,00 — Kemal 49 quilos — Ojos Negros 48 — Cabuassu' 48 e Uvaia 58.

2º pareo — 1.200 metros — Cr$ 10.000,00 — Sanharó 54 quilos — Quindim 58 — Brutus 58 — Valença 48 — Aceguá 54 e Interior 50.

3º pareo — 1.400 metros — Cr$ 10.000,00 — Batota 56 quilos — Ovilio 50 — Olua 56 — Otario 58 e Ciclone 54.

4º pareo — 1.600 metros — Cr$ 10.000,00 — Robusto 56 quilos — Ebulo 56 — Amora 54 — Condoreira 54 — Ipané 56 — Mascarado 56 e Caridade 54.

5º pareo — 1.200 metros — Cr$ 10.000,00 — Promissão 50 quilos — Tupaciguara 56 — Mareva 50 — Djedi 56 — Rafaelo 56 — Condor 52 — Estrovenga 50 — Atibaia 54 — Fru' Fru' 54 — Paredro 56 — Royal Park 56 e Sertaneja 54 quilos.

6º pareo — 1.400 metros — Cr$ 8.000,00 — Curaçáu 52 quilos — Kubelik 54 — Requelo 54 — Soberbo 56 — Pancho 56 — Mate 50 e Spin 55.

Pareos do betting — Quarto — Quinto e Sexto.

DOMINGO

1º pareo — 1.600 metros — Cr$ 15.000,00 — Digitalis 53 quilos — Alteza 53 — Juncal 53 — Periquito 55 — Mareta 53 e Potentado, 55 quilos.

2º pareo — 1.400 metros — Cr$ 10.000,00 — Argenita 54 quilos — Popocatepetl 56 — Manimbu' 56 — Leda 54 — Ki-riri 54 — Orquestra 54 e Minerio 56.

3º pareo — 1.400 metros — Cr$ 10.000,00 — Bombardeio 55 quilos — Rataplan 55 — Sirigi 55 — Ojeres 55 e Exigente, 55 quilos.

4º pareo — 1.400 metros — Cr$ 10.000,00 — Passos 52 quilos — Caxton 52 — Conselho 56 — Cairu' 56 — Aragel e Einar 52.

5º pareo — 1.500 metros — Cr$ 10.000,00 — Mirai 58 quilos — Cilgadin 48 — Palinodia 58 — Jaça 51 — Diagoras 55 e Tupan 53.

6º pareo — 1.500 metros — Cr$ 10.000,00 — Tamoio 48 quilos — Camões 58 — Tango 48 — Apis 56 — Peão 55 — Astracan 48 — Taco 51 — Territorio 58 e Itanino 52.

7º pareo — 1.500 metros — Cr$ 10.000,00 — Asalfo 58 quilos — Timbu' 50 — Tibiri 54 — Farsa 52 — Abiai 54 e Fasil 54.

8º pareo — 1.400 metros — Cr$ 10.000,00 — Marajá 58 quilos — Amoroso 58 — Motinero 50 — B. I. M. 55 — Tintila 53 — Relampago 53 — Lamento 49 — Princess 50 — De Linea 51 e Romantica, 53 quilos.

Pareos do betting — Sexto — Setimo e Oitavo.

Patente de invenção n. 28.771

Momsen & Harris, Agente Oficial da Propriedade Industrial, estabelecida á praça Mauá, n. 7, 16º, nesta cidade, encarrega-se de promover o emprego de "Processo para tratar nozes", privilegiado pela patente supra, de propriedade de Charles H. Frazier.

RAIOS X

Exames radiologicos em residencia

Drs. Victor Côrtes e Renato Côrtes

Diariamente das 9 ás 12 e 14 ás 18 horas

R. Araujo Porto Alegre, 70-9.º andar

Tel. 22-5330

VARIAS

TEM NOVO DONO

Os srs. Raimundo de Azevedo Serejo e Francisco Paula Pinto acabam de adquirir a potranca Safira.

A filha de Insurreto e Zebelina teve, entretanto, o seu nome substituido no Stud Boock Brasileiro para o de Otária.

A irmã de Otário continuará aos cuidados do entraineur Salustiano Batista.

VÃO PARA O HARAS "S. PAULO"

Para o Haras "S. Paulo" foram embarcadas ontem as eguas Cinema, Dulcinéa e Delhi, que se encontravam no Haras Expeditus, onde foram padreadas pelos reprodutores Maranta, Six Avril e Chirgwin.

Todas elas foram há pouco adquiridas pelo distinto turfman Paulo de Frontin Werneck e vão aumentar o plantel de eguas daquele estabelecimento de criação.

EMBARCOU PARA S. APULO

Para S. Paulo foi embarcado ontem o potro Grilo.

O filho de Royal Dancer, que seguiu acompanhado do seu entraineur Tancredo Coelho, vai ultimar seu preparo no Hippodromo de Cidade Jardim, afim de intervir no proximo dia 6 de fevereiro, no Grande Prémio "São Paulo".

MUDOU DE NOME,

O cavalo Arco Iris, que foi vendido há pouco para S. Paulo, pasará a correr com o nome de Coringa, com cuja denominação aliás já venceu em São Paulo, no domingo pasado

MUDOU DE DONO

O sr. Tobias Francisco de Azevedo acaba de vender ao sr. Valdemar Gordilho o cavalo Ancito.

Por êsse motivo, o filho de Testaferro e Anchóa foi transferido dos cuidados do entraineur Ricardo Sepulveda para os de Moisés Araujo.

MORREU DUNCAN

Em S. Paulo, onde vinha atuando ultimamente, acaba de morrer o cavalo Duncan.

Esse parelheiro foi vitimado por uma intoxicação alimentar.

VENDIDOS PARA S. PAULO

O sr. Alfredo Egidio de Souza Aranha acaba de adquirir os animais Barulhento e Celini.

Por êsse motivo, êsses dois nacionais vão ser enviados dentro em pouco para São Paulo, onde passarão a atuar.

Dr. Américo Caparica

Diariamente das 16 ás 19 hs.

103-2.º — Tel. 22-7804

Res. Rua Paulo de Frontin

Clinica Medico-Cirurgica

Consult. R. Visconde do Rio Branco, 31 — Tel. 42-2046

Resoluções da Comissão de Corridas

A Comissão de Corridas, reunida ontem, tomou as seguintes deliberações a respeito dos projetos de chamada:

a) — Os pareos de pesos especiais para animais nacionais serão reservados aos que tenham ganho, no maximo, uma determinada soma em premios de 1º lugar, no país:

b) — O animal que obtiver duas vitorias em um pareo, mesmo que continue dentro do limite de somas ganhas fixado, subirá para o pareo imediatamente superior, de onde só poderá baixar decorridos, no minimo, dois meses de sua ultima vitoria:

c) — Os animais estrangeiros só poderão correr pareos de handicap com os nacionais ganhadores de um determinado minimo de premios, em 1º lugar, no país, ou entre si, pareos de pesos especiais, handicap e de preferencias pareos abertos;

d) — Como medida transitoria serão mantidos nas turmas em que ora se encontram os animais ganhadores de somas superiores ao limite fixado para o pareo, até que obtenham a primeira vitoria, em seguida a qual serão automaticamente incluidos nos pareos que lhes competirem pelas somas que tenham ganho; e

e) — Dentro de cada pareo as sobrecargas e descargas, consequentes ás corridas realizadas, serão efetuadas, como até agora, a critério exclusivo do handicapeur e sujeitas á aprovação da Comissão de Corridas.

— registar os contratos feitos pelos proprietarios Edgar Fraga Cruz e João J. de Figueiredo e João A. Saavedra, com os joqueis, Valter Cunha e Pedro Simões; e

— ordenar o pagamento dos premios das reuniões de 8 e 9 do corrente.

CONSULTAS "5$000"

Olhos - Ouvidos - Nariz e Garganta — Dr. Fortunato

Especialista com pratica nos hospitais da Europa — Rua da Carioca, 6, 4.º andar das 13 ás 18 horas, diariamente.

Eleita a Nova Diretoria do River

Recebemos e agradecemos o permanente social-esportivo do River Futebol Clube para a temporada de 44.

A NOVA DIRETORIA DO RIVER

Em assembléia geral foi eleita a nova diretoria do River F. C.

A constituição é a seguinte:

Presidente — Antonio Rodrigues de Araujo Filho — reeleito.

Vice-Presidente — Ari Koerner Lacombe, — reeleito.

Secretario geral — Silvio dos Santos Cardoso Junior.

1º secretario — Murilo de Matos — reeleito.

2º secretario — Franklin Rosa da Rocha.

1º tesoureiro — Osvaldo da Cruz Tessier — reeleito.

Procurador — Serafim Ferreira Maia — reeleito.

Diretor de esportes — José Secic Junior.

Vice-diretor de esportes — Idio da Silveira.

EMPREGOS

Cr$ 300,00 a Cr$ 600,00, ou mesmo Cr$ 1.000,00, dependendo de iniciativa. Cobradores e chefes de seções. Pode ser á noite ou levando o serviço para fazer fora. Basta saber ler e escrever. Av. Rio Branco, 173-5º andar, desde 8 horas, sr. Mendonça Lima.

1913 - 1944

A SUL AMÉRICA TERRESTRES, MARÍTIMOS E ACIDENTES

COMPANHIA DE SEGUROS

vai entrar no 4º decênio de bons serviços ao Brasil

Já completados 30 anos de colaboração na campanha de preservação da riqueza nacional

SOLIDEZ E GARANTIA

Matriz: RUA BUENOS AIRES, 29/37 — RIO

Mais 3.000 Jovens da Classe de 1922 Chamados ao Serviço das Armas

(Continuação da 5ª pag.)

Moacir, f. de Temistocles Vidal; Paulo, f. de Luiz de Souza Oliveira; Evandro, f. de Eugenio Cabral de Melo; Alvaro, f. de Abilio Ferreira de Lima; Raul, f. de Raul Raposo Barradas; Jorge, f. de Antonio Carneiro de Oliveira; Luiz, f. de João Luiz Bitencourt; Jorge, f. de João Olivete, Joaquim, f. de Joaquim Carreira; Valter, f. de Francisco Correa Alves; Eduardo, f. de Antonio Alberto Faria; Nelson, f. de Benedito Benicio de Sá; Osvaldo, f. Antonio Gomes; Mario, f. de Mesua Mansued; aimo, f. de Manuel Ramos Alves; Armando, f. de José Fernandes Augusto; Herbert, f. de Leonidas Cosenza; Silvio, f. de Henrique Cardoso aques; Antonio, f. de Francisco Rodrigues Alves; José f. de Paulo da Souza Moresque, Manuel, f. de Silvino Simões Alves; Virgilio, f. de Virgilio Domingos da Silva; Valter, f. de José Olveira Candelas; José, f. de Estelvino Gomes da Silva; José, f. de Manuel Nicolau da Costa; João, f. de João Pinto Azeredo; Bernardo, f. de Kenneth Godofrey B. Iowdnshend; Carlos, f. de Wallin Huascar Figueiredo; Alfredo, f. de de Alfredo Cardoso Miranda; Carlos, f. de Serafim Batista; Carlos f. de João Gomes de Abreu; Alberto, f. de Manuel Fernandes; Dario, f. de Antonio Candido Rogerio; Americo, f. de Americo Saavedra Batista; Eugenio, f. de Eugenio A. de Oliveira Guimarães Filho; Antonio, f. de Silvestre Ferreira; Renato, f. de Florentino Meira de Castro; João, f. de Antonio Tavares de Magalhães; Aparicio, f. de João Ferraz Pinto; Carlos, f. de Benedito Barbosa Lima; Geraldo f. de João Zacarias da Silva; Manoelito, f. de Adolfo Romualdo Calixto, Claudionor, f. de Felicio Candido; Nelson, f. de Urbano Renato Cantou; Luiz, f. de José Dias; Carlos, f. de Rosa Guilherme, Oto, f. de João Damianick; Alberto f. de Antonio de Carvalho, Cid, f. de Antonio Froes Pereira de Andrade; Mario f. de Antonio Ferreira; Lourenço, f. de Manuel Tomé Sarando; Firmiano, f. de João da Fonseca; Otavio, f. de Crisalida Peerira de Jesus; João, f. de João Tavares da Silva; Nelson, f. de Franklin Pereira Vilar; Sebastião, f. de Bernardino de Oliveira; Sergio, f. de Raul Rocha; Haroldo, f. de Oscar Gonçalves; Helon, f. de Geraldo Ferreira; Helio, f. de João Ferrari Filho.

9º DISTRITO

1ª CIRCUNSCRIÇÃO DE RECRUTAMENTO

Anor — filho de Julião Passeri; David — filho de José Augusto Pimentel; Damião — filho de Antonio Alves de Carvalho; Alvaro — filho de Joaquim Alves da Silva; Ernani — filho de Otto Meyer; Armando — filho de João da Silva e Leonor; Geraldo — filho de José Francisco das Chagas; Armando — filho de Antonio Lima; Avelino — filho de Feliciano Alves Teixeira; Paulo — filho de Mario Machado Cardoso; Juraci — filho de Cosme da Silva; Braz — filho de Braz Antonio Ricardo; Constantino — filho de Constantino Ferreira de Souza; Humberto — filho de Vito Antonio Greco; Jaime — filho de Israel Barandes; Elias — filho de Elias Antonio da Cruz; Nelo — filho de Samuel Romano; Claudino — filho de Amancio Manuel dos Santos; David — filho de David Ferreira de Figueiredo; Orlando — filho de Maria Albina dos Santos; Alcides — filho de Armindo Gomes Correia; Eduardo — filho de Edgar Botelho; Jorge — filho de Joaquim Alves de Carvalho; Ari — filho de Silvino Borges; Heitor — filho de João Batista Moraes; Norberto — filho de Antonio da Silva; Luiz — filho de Artur Thaddeu Mario — filho de Odilon José Matoso; Ronald — filho de Mozart Augusto Soares; Sebastião — filho de Virgilio de Carvalho; Jair — filho de José Candido e Guiomar; Joaquim — filho de Custodio Ferreira Sagueiro; João — filho de Manuel Paulino Claro; Florentino — filho de Florentino Pereira de Morais; Fernando — filho de Americo de Castro; Renato — filho de Luiz Barrea; Lino — filho de Lino Rodrigues Machado; Orlando — filho de José Miguel Machado; Sabino — filho de Canalini; Wanderley — filho de Gabriel da Cruz; Aroldo — filho de João José Teixeira; Nicacio — filho de Nicacio Pereira de Souza; Milton — filho de João de Sá Farin; Darli — filho de Antonio Martins Ribeiro; Emir — filho de João Almeida Rozeiro; Luiz — filho de Aurino José Pereira; Cosme — filho de Antonio Alves de Carvalho; José — filho de José Alvares Menendes; Pedro — filho de Pedro Franklin de Almeida Lima; Valter — filho de Fidechino Teixeira de Melo; Ozorio — filho de Manuel Benedito de Freitas; Clementino — filho de Porfirio Mendes dos Santos.

9º DISTRITO

1ª CIRCUNSCRIÇÃO DE RECRUTAMENTO

Adir — filho de Leopoldina Santos; Genesio — filho de Manuel Saint Cleir Santos; Osvaldo — filho de João Joaquim da Silva; Gleber — filho de Antonio Rodrigues Souto Marinho; Gregorio — filho de Eugenio Luiz de França; Fernando — filho de Oscar Guimarães Paiva; Celso — filho de Otavio Barboza Veiga; Valdemiro — filho de João Araguez; Julio — filho de Anibal Alves; Honorio — filho de Manuel Monteiro; Final — filho de Rafael Palumbe; Airton — filho de Luiz Ferreira de Lima.

9º DISTRITO — SE'DE DA 1ª C. R. — 2º ANDAR

Eduardo — filho de Eduardo Armada; Alcides — filho de Antonio Teixeira; Ari — filho de Antonio Marcelino de Andrade; Arlindo — filho de Sergio Alexandre Rosario; José — filho de Domingos Caputo; Manuel — filho de Henrique José de Carvalho; Hugo — filho de Aurelio Rizzoni; Vitor — filho de Almiro Pashim; Fernando — filho de Fernando Agrela; Moacir — filho de Edmundo Gonçalves; João — filho de Galdino Julio Alves; José — filho de Candido Tavares Pimentel; Hilton — filho de Hilton Nabuco de Castro; Hermes — filho de Edmundo Gomes da Silveira; Ernesto — filho de Mario Cesar Augusto Ribeiro; Orlando — filho de José Borka; Orlando — filho de Benevenuto Luiz da Costa; Silvio — filho de Cristovão Capitone; José — filho de José Paulo Breleiro; José — filho de Sebastião Xavier da Silva; Guilherme — filho de João Rodrigues dos Santos; Eloi — filho de Kinroby Owazu; Porfirio — filho de Cesar Augusto da Silva; Manuel — filho de Manuel Figueiredo Inacio; José — filho de Batista Florentino da Costa; Ari — filho de Francisco Gomes de Oliveira; Alvaro — filho de Manuel Martins; Hermenegildo — filho de Justino de Andrade; Edgar — filho de Olimpia do Nascimento; Hildo — filho de José Ribeiro de Almeida; Valter — filho de Miguel Garcia; Valter — filho de Honorio Ramos.

10.º DISTRITO

Mario, f. de Candido Rodrigues Carlos, f. de José Alves Neto; Peter, f. de Freler Fredgett; Agostinho, f. de Agostinho Vitorino Carvalho; Dario, f. de José Lopes da Silva Campos Nero f. de Antonio Lopes dos Santos; Manuel, f. de Manuel Nunes Perdigão; Fernando f. de Paulo Garcia; Osmar f. de Joaquim Ferreira da Silva; Jorge, f. de Maria José Marques; Olimpio, f. de José de Morais; Vitor, f. de Henrique Vieira de Araujo; Valdemiro, f. de Alendrino Ferreira Leite; Helio, f. de Constantino Lobiano; Isauro, f. de Zeferino Gonçalves Portela; Humberto, f. de Augusto Vieira Alves; Melchiades f. de Germano Brabo; Eliseu, f. de Modesto Nogueira Xavier; Versimo, f. de Joaquim Moreira de Souza; Jorge, f. de Benedito Serio; Pedro, f. de Manuel Antonio, Valdemar, f. de Julio Candido de Carvalho;

(Continua)

Efetua-se Hoje o 1.º Campeonato Colegial Brasileiro de Natação

O CERTAME PATROCINADO PELA D. E. F. SERA' REALIZADO NA PISCINA DO FLUMINENSE

Sob os auspicios da Divisão de Educação Fisica do M. E. S., será realizado, hoje, ás 16 horas, na piscina do Fluminense, o 1º Campeonato Colegial de Natação.

O America Sagrou-se Campeão

O Campeonato Oficial de Equipes organizado pela Federação Metropolitana de Tenis de Mesa e disputado pelos filiados da entidade carioca, marcou mais um triunfo. No ultimo jogo a equipe do America, invicta do Torneio da primeira classe, conseguiu sagrar se campeã vencendo o ultimo compromisso com o Fluminense, que baqueou pela contagem de 3 x 2.

Justa e merecida sem duvida, foi essa vitoria. O denodo e a eficiencia que os tenistas da equipe empregaram, foi o fator preponderante que concorreu para o bi-campeonato do America F. C. foi o seguinte o resultados das partidas:

1.º Jogo — Nelson (America) — 3 x Duwalter (Flu) — 2:

2.º jogo — José Neves (America) — 3 x Malio Forino (Flu) — 1.

3º Jogo — Hugo Severo (America) — 3 x Antonio Correa (Flum) — 3:

4.º Jogo — Wilson (America) — 0 x Dagoberto (Flu) — 3:

5.º Jogo — Ivan Severo (America) — 3 x Carvalhaes (Flu) — 0:

TORNEIO DE SELEÇAO PARA O JOGO COM OS PAULISTAS

Afim de organizar a equipe carioca que enfrentará os paulistas nos primeiros dias do mês vindouro, o Departamento Técnico da Federação Metropolitana de Tenis de Mesa, resolveu fazer um torneio de seleção entre os amadores inscritos cuja tabela marca os seguintes encontros para a noite de hoje na séde do C. Municipal a rua Haddock Lobo, 365.

A's 20.30 horas — Correia x Boderone — 2.º jogo — José Neves x Wilsone; 3.º jogo — Melchiades x, Dagoberto; 3.º Jogo: Hugo x Correia; 5º jogo Ivan x J. Neves.

F. A. E.

CONVOCAÇÃO

A diretoria da Federação Atletica de Estudantes convoca os membros do Conselho de Representantes para uma reunião, hoje, dia 19, afim de tratar da aprovação dos novos estatutos dessa entidade.

A reunião será realizada ás 20,30 horas, em primeira convocação, e meia hora depois em segunda e ultima convocação. (a.) Renato Pedreguez de Medeiros Neto 1º secretario.

NÚMERO AVULSO
40 Centavos

Diario Carioca

EDIÇÃO DE HOJE
12 Páginas

ANO XVII — RIO DE JANEIRO — QUARTA-FEIRA, 19 DE JANEIRO DE 1944 — N. 4.782

Aproximam-se de Cassino as Tropas Franco-Americanas

O Oitavo Exercito Atravessou o Rio Arielli e Avança Para Pescara

MELHORA O TERRENO DAS OPERAÇÕES EM TODO O FRONT ITALIANO

INTENSA ATIVIDADE AEREA SOBRE AS LINHAS INIMIGAS

Q. G. ALIADO NA AFRICA DO NORTE, 18 (David Brown, correspondente especial da Reuters) — Mais uma vez, couberam ás forças francesas do pequeno exercito do general Alphonse Juin, do qual fazem parte tambem tropas norte-americanas, as honras da batalha na Italia, nas ultimas quarenta e oito horas.

Abrindo caminho por entre as montanhas, chegaram os franceses a uns seis quilometros apenas de Cassino, depois de atravessarem o rio Rapido, e ocuparam a povoação de San Elia.

Essa povoação, ao nordeste de Cassino, fica a quatro milhas da cidade-fortaleza dos nazistas e á mesma distancia de Acquafondata.

Sua ocupação marca notavel avanço para a conquista de Cassino, que é a ancora inicial da estrada de rodagem mestra que vai a Roma.

Após penetrarem em San Elia, os soldados franco-americanos, obrigando os alemães a se colocarem na outra margem do rio, e limpando a area dos remanescentes inimigos, ocuparam tambem duas pequenas aldeias montanhosas, a de Valvori, a tres quilometros nordeste, e uma outra não identificada. Toda a área que se estende na margem oriental do Rapido, entre San Elia e Cassino, acha-se agora em poder do Quinto Exercito, notadamente a estrada Atina-Cassino, que era antes importante linha de comunicações para as forças nazistas na região cassinense.

Os alemães dispõem ainda de uma comunicação rodoviaria que liga a parte setentrional da linha Gustav com a cidade de Cassino, mas esse caminho serpenteia entre montes e é inferior á estrada de Atina.

A interseção feita pelos franco-americanos de Juin lhes deu tambem acesso á cidade montanhosa de Belmonte, a cinco quilometros e meio noroeste de San Elia, e á propria Atina.

ENFRENTAM-SE OS DOIS EXERCITOS ADVERSARIOS

Com as novas vantagens obtidas, e com a primeira travessia do rio, desde ontem feita pelos norte-americanos, na area do Rapido, as forças do Quinto Exercito concentram-se agora para o assalto no objetivo de perfurar as posições nazistas de Cassino, enquanto as tropas do marechal Kesselring tomam posição na frente de 50 metros da Linha Gustav.

Com os dois exercitos adversarios preparados para o choque, as patrulhas aliadas desenvolvem grande atividade, experimentando as posições nazistas e, segundo os relatos feitos, têm encontrado poderosas fortificações do inimigo. A ultima barreira natural, porém, que era o rio Rapido, desapareceu.

A aviação aliada continua a dar solido apoio e proteção aos movimentos do Quinto Exercito, mormente os caças-bombardeiros e caças da Força Aerea Estrategica. Atina, a 14 quilometros e meio norte de Cassino, e San Giorgio, a 11 quilometros ao sudoeste, receberam a maior parte do peso do ataque. De outro lado, aviões, tipo "Invaders", atiraram grandes cargas no centro de Atina e causaram destruição em grande escala entre as instalações de San Giorgio.

PARA PESCARA

No front do Oitavo Exercito, tambem a atividade voltou, em certa escala, pela primeira vez, em mais de uma quinzena.

Os canadenses do setor costeiro, atacaram, com apoio de tanques, em uma frente de uns 800 metros e atravessaram a torrente do Arielli, em face de encarniçada resistencia inimiga, estabelecendo na outra margem uma cabeça de ponte.

O Arielli corre, estrategicamente, entre a linha do Oitavo Exercito e a base alemã de Pescara, na costa adriatica.

O ataque dos canadenses fôra iniciado, ontem, na margem sul de Arielli, empregando os soldados aliados centenas de canhões para o fogo de cortina, que se ouvia a mais de 50 quilometros de distancia. Foram disparadas mais de tres mil granadas contra o setor de 1.400 metros da linha nazista. Ao mesmo tempo, vagas de aviões Kittyhawks castigavam as tropas alemãs, em vôos picados. As tropas de terra, constituidas especialmente de mineiros e pescadores que recentemente ingressaram nas fileiras, moveram-se na vanguarda, sob a proteção da artilharia dos tanques.

Ao meio-dia, alcançada, com esforço, a corrente ao sul de Arielli, o primeiro obstaculo, o assalto para a travessia do rio, ficou garantido.

MELHOROU O TEMPO PARA AS OPERAÇÕES TERRESTRES

Na vertente norte dos nevados Apeninos, ainda os canadenses lançaram um ataque ao norte de San Tomasso, a uns 3 quilometros oeste de Ortona.

Em ambos os "fronts" da peninsula italiana, do Quinto e do Oitavo Exercito, a melhora do tempo permitiu maior mobilidade por parte das forças de terra.

Notadamente, porém, na base dos Apeninos, a neve ainda dificulta esses movimentos e impede, de outro lado, que a Força Aerea do Deserto desenvolva fortes ataques, como antes, quando começou a ofensiva maior na frente do Oitavo.

Não obstante, na noite de ontem, aviões Boston, da RAF, bombardearam a estação ferroviaria de Chieti, causando grandes danos.

Houve outros ataques aereos, inclusive contra instalações ferroviarias em Prato, nas proximidades de Florença, e Pisa, este já na manhã de hoje, mas ainda com noite, de modo que os aparelhos foram guiados pela lua.

Nos ataques de sustentação, longinquos, houve um muito forte contra o porto de Sibenik, na costa dalmata, porto esse que vem sendo objetivo escolhido, pela sua localização na ferrovia, que corre de Split para Zagreb, não obstante estar a baia poderosamente protegida por ilhas fortificadas.

O TEXTO DO COMUNICADO

Resumindo as atividades acima descritas, o QG Aliado distribuiu, na manhã de hoje, o seguinte comunicado:

"Operações Terrestres: — "No setor costeiro do Adriatico, as tropas canadenses fizeram limitado avanço em face de encarniçada resistencia inimiga. Nos novos avanços, no setor do Quinto Exercito, inclue-se a captura de San Elia.

Ontem, as comunicações ferroviarias de Prato, Pontassieve e Arezzo foram bombardeadas por forças aereas de bombardeiros pesados com escolta.

Bombardeiros médios atacaram as linhas ferreas em Cheravalle, Vircho, Orte. Caças-bombardeiros atacaram muitas posições inimigas defendidas, em apoio ás operações do exercito. As docas de Anzio e as linhas ferreas de Pisa foram bombardeadas. No porto de Sibenik, um navio mercante foi atingido e explodiu. Não está desaparecido nenhum dos nossos aviões".

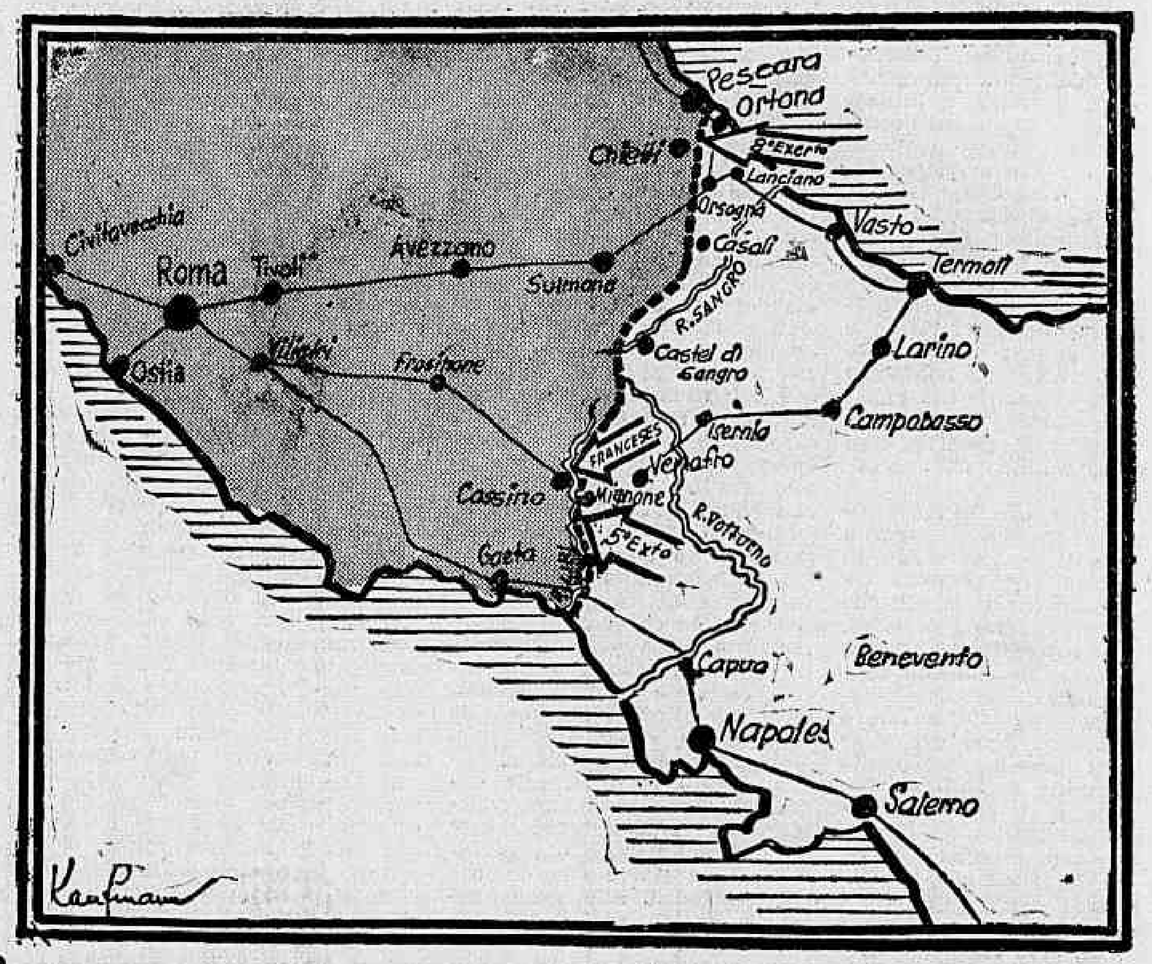

A SITUAÇÃO POLITICA NA ITALIA

O Rei Vitor Emanuel Lança Um Desafio Aos Partidos da Oposição

GRAZZIANI SUBSTITUTO DE MUSSOLINI

NAPOLES, 18 (Michael Chinigo, do INS) — Depois de ter desenvolvido durante muitas semanas uma intensa atividade entre os bastidores, para preservar sua coroa, o rei Vitor Emanuel saiu em cena para lançar um desafio direto aos partidos da oposição encabeçados pelo conde Carlo Sforza. O desafio do rei foi lançado por intermedio de correligionarios seus dos mais intimos, e nele se pede que o povo apoie o Partido Monarquico de Reconstrução, organização "emanuelista" criada para contrarrestar as atividades de Sforza e Benedetto Croce.

Vitor Emanuel

O principal desses porta-vozes do rei é o tenente-coronel Gustavo Verde, bem conhecido como fonografo do soberano e seu apelo é primordialmente dirigido aos oficiais e reservistas de qualquer categoria, a todos os membros das associações de invalidos da guerra, a todos os voluntarios, e todos os membros dos clubes militares e "a todos os que, nas guerras passadas ou presentes, aprenderam, com sacrificios pessoais, e a custa de muito sangue, que os destinos da Patria estão ligados indissoluvelmente á Augusta Pessoa de Sua Majestade, o Rei".

Gustavo Verde desafia os grupos anti-monarquistas com as seguintes palavras:

"Façamos que os perdidos e os falsos saibam, desde este instante, que tomamos una posição definida e que, como não nos preocupam ambições pessoais, estamos seguros que contaremos com o apoio de todos os cidadãos integros e honestos".

O "INS" sabe, de fonte insuspeita, que o "Principe de Piemonte desenvolve, de sua parte, intensa atividade, afim de formar uma rgnzçã o aiao de formar uma organização politico-militar, paralela á que apoia seu pai.

Sabe igualmente, o "INS" que os partidarios de Humberto estão agrupados em um partido bastante poderoso e cujas fileiras estão engrossando", partido esse que tomou o nome de "Azul".

Com esse partido do principe Humberto chegam a dez os grupos politicos que aspiram governar a Italia, com séde em Roma.

Essa abundancia de partidos é não só uma prova do cáos que reina na Italia como demonstração de que os habitantes do sul do país — nas camadas populares, — sentem aumentar a indiferença pelas manobras politicas. O popular italiano só uma coisa quer, no momento: conseguir alimentos, roupas e outros artigos, que cada dia se tornam mais excassos.

O SUBSTITUTO DE MUSSOLINI

ESTAMBUL, 18 (U. P.) — A agencia noticiosa turca "Anatolia", informa, numa noticia da fronteira italiana que os alemães apontaram o marechal Graziani para substituir Mussolini no caso de que este viesse a falecer.

Atualmente o marechal Graziani desempenha o cargo de ministro da Guerra do governo republicano fascista e é o comandante do exercito fascista, que conta com uns 30 mil homens.

A informação deu motivo a muitas conjeturas com respeito ao estado de saude de Mussolini, que, de conformidade com algumas noticias, está seriamente enfermo.

A Guerra No Extremo Oriente

Novos Avanços Americanos na Peninsula de Arawe

Quatro Ataques Concentrados a Posições Japonesas Na Birmania

Q. G. ALIADO AVANÇADO NA NOVA GUINÉ, 19 (A. P.) — O comunicado do Q. G. do general MacArtur informou que tropas americanas na peninsula de Arawe avançaram 1.000 jardas pelo territorio em poder dos japoneses. Foram capturadas, alem de uma parte da bateria de campanha dos nipônicos, vinte e oito metralhadoras pelos norte-americanos, que estão na peninsula desde o dia da invasão, isto é, 15 de janeiro.

MacArtur

O comunicado do Q. G. dizia que foram mortos, durante o avanço aliado em Arawe, cerca de 140 soldados nipônicos. Bombardeiros aliados atacaram a base de abastecimento inimiga na baía de Hansa, na costa noroeste da Nova Guiné, onde foram lançadas 120 toneladas de explosivos.

No assalto contra a ilha de Amboina, a 600 milhas a noroeste de Darwin, na Australia, foi incendiado por bombardeiros aliados um navio mercante de 9.000 toneladas.

QUATRO ATAQUES CONCENTRADOS A POSIÇOES JAPONESAS NA BIRMANIA

NOVA DELHI, 18 (U. P.) — As tropas aliadas do sudoeste da Asia repeliram, no sábado á noite, um contra-ataque japonês na frente de Arakan, em continuam em poder dessas Nalpanya e Razabil, aldeias que tropas.

No setor dos serros de Chindwin, os japoneses tiveram 25 mortos. Um total de 60 soldados empenharam-se numa escaramuça, que acabou com o resultado exposto mais acima.

Como em dias anteriores, a principal atividade bélica esteve a cargo da aviação aliada, que ontem dirigiu quatro ataques concentrados a posições japonesas na Birmania. Foram intensamente bombardeadas as comunicações japonesas nos setores de Mayu, Irrawady e Akyab.

Ao norte da Birmania foi quase totalmente inutilizado o aeródromo japonês de Myitkina. Anuncia-se tambem que os aviões aliados destruiram muito material rodante nas zonas de Sagaing, Shewbo, Mogaung e Katha.

O QUE INFORMA O Q. G. ALIADO

NOVA DELHI, 18 (A. P.) — O Quartel General Aliado anuncia que tropas aliadas, combatendo na peninsula de Mayu, na Birmania Ocidental, repeliram dois contra-ataques japoneses, na noite de sábado.

As investidas do inimigo foram de pequena escala e o comunicado diz que as tropas aliadas continuaram no controle das aldeias contestadas de Nalpannya e Razabil, ambas a três milhas de Maungdaw.

Em combate na Birmania setentrional, tropas chinesas treinadas pelos americanos tomaram mais duas aldeias na área de Ninghyen, enquanto uma unidade de reconhecimento aliada infligia pesadas perdas a uma patrulha do inimigo, em choque na frente do rio Chindwin.

Aviões americanos e da RAF continuaram a operar, eficazmente, sobre a Birmania, sem perdas.

AS RELAÇÕES RUSSO-POLONESAS

Cordell Hull Anuncia Diligencias Junto ao Governo de Moscou

ESPERA-SE UM NOVO FATOR NA SITUAÇÃO COM A VOLTA DE CHURCHILL

LONDRES, 18 (De Randal Neale, redator diplomatico da Reuters).

O interesse atual do problema russo-polonês concentra-se na diligencia do governo norte-americano, anunciada pelo sr. Hull.

Cordell Hull

O embaixador norte americano em Moscou, Haverill Harriman, recebeu instruções do secretario de Estado para informar o governo russo de que o governo norte americano está disposto, se o governo russo o achar aceitavel, a oferecer seus bons oficios condizentes a preparar o inicio de conversações entre os governos russo e polonês, encaminhadas ao reatamento das relações oficiais entre ambos os países.

ESTRITAMENTE NORTE-AMERICANA

Essa iniciativa é estritamente norte-americana, conquanto, sem duvida, o governo britanico foi informado anteriormente, porquanto houve contacto ininterrupto entre Washington e Londres. Quaisquer que sejam as bases das esperanças expressadas pelo sr. Hull: no reatamento das relações amistosas russo-polonesas, essas diligencias norte-americanas serviria pelo menos para esclarecer alguns pontos atualmente escuros.

Enquanto isso, entende-se que o governo polonês não pode dar mais um passo, por enquanto. Na realidade, o governo polonês não se reuniu desde a sexta-feira passada embora a resposta russa tenha sido objeto de conversações entre os ministros.

O regresso do sr. Churchill a Londres poderia introduzir um novo fator na situação.

A AÇÃO DOS GUERRILHEIROS IUGOSLAVOS

Tito Ferido em Combate no Verão Passado

OS ALEMÃES SOFRERAM PESADAS PERDAS NO VALE DE CETINA

LONDRES, 18 (De Judson O' Quinn, da Associated Press) — O chefe dos "partisans" iugoslavos, marechal Josip Broz (Tito), teria sido ferido quando os seus homens romperam o cerco alemão no Montenegro, mas a data desse acontecimento foi dada como o verão passado, de maneira que se calcula que o lider esteja novamente nas primeiras linhas de combate ao invasor.

Tito

A radio do Cairo, que cita o correspondente da BBC no Oriente Medio como fonte da noticia, diz que os "partisans" sofreram 5.000 baixas nos combates e acrescenta que um documento, mais tarde capturado aos alemães, fixava as perdas alemãs em três vezes mais. Durante a batalha, os "partisans" perderam os seus cavalos e, assim, não puderam retirar os seus equipamentos pesados, que ocultaram.

O comunicado da Livre Iugoslavia não menciona os ferimentos recebidos pelo marechal Tito nem fala nesse combate em particular.

Os alemães sofreram pesadas perdas numa tentativa de retomar o vale do rio Cetina, na Bosnia Ocidental, mas conseguiram desembarcar fuzileiros navais na ilha de Brac, ao sul de Split, na costa dalmata, e no porto de Omis, ao sul de Cetina. Os "partisans", em outubro passado, repeliram um desembarque alemão na ilha de Brac, e, recentemente, Tito anunciou que as suas forças haviam "limpado" o Cetina".

Os combates na Bosnia Ocidental se feriram nas vizinhanças de Glamoc, 55 milhas a sudoeste de Banjaluka.

Violentos combates se travam na aldeia de Mrzonjograd, mas o comunicado da Livre Iugoslavia diz que os "partisans" se mantêm firmes nas suas posições.

Roosevelt Anunciou:

SOLUCIONADO O CASO DAS ESTRADAS DE FERRO NORTE-AMERICANAS

WASHINGTON, 18 (A. P.) — O presidente Roosevelt anunciou estar solucionado o caso das estradas de ferro, que levou o governo a tomar-lhes o controle no dia 27 de dezembro. Os salarios dos trabalhadores foram aumentados. O presidente declarou que autorizará o secretario da Guerra Stimson a passar o controle aos donos das estradas.

ROOSEVELT

Dr. José de Albuquerque
Membro da Sociedade de Sexologia de Paris
DOENÇAS SEXUAIS DO HOMEM
Rua do Rosario, 172 - De 1 ás 7

Homenageado No Uruguai o Almirante Ingram

MONTEVIDÉU, 18 (U. P.) — O vice-presidente da Republica, sr. Alberto Guani, ofereceu um banquete em honra ao vice-almirante norte-americano Jonas F. Ingram e outros altos oficiais estadunidenses, ao qual estiveram presentes o presidente Amezaga e o ministro da Defesa, general Campos, e o embaixador dos Estados Unidos, William Dawson.

O TREINAMENTO DOS AVIADORES BRASILEIROS

Adida ao Seu Esquadrão a Tenente Lilian Singer

ORLANDO (FLORIDA) 18 (Associated Press) — A loura e esbelta Tenente Lillian Singer (do Corpo Feminino de Exercito) ex-funcionaria de uma livraria de Nova York, ganhou a admiração dos aviadores brasileiros aqui em treinamento quando vôou com eles numa Fortaleza Voadora a 25.000 pés de altura, em plena estratosfera.

A tenente Lillian Singer tem divertido bastante os brasileiros a cujo esquadrão ela foi adida, como interprete, em virtude de falar cinco linguas com familiaridade.

Na ocasião em que o maior Marthinho C. Santos, oficial de ligação, foi convidado para acompanhar os oficiais norte-americanos num vôo de 8 horas em elevada altitude numa missão de bombardeio simulada pensou de a principio que a sua jovem interprete de 23 anos de idade seria um obstaculo. Ela, porem, subiu na Fortaleza-Voadora sem dizer uma só palavra e passou as horas de vôo cumprindo fielmente a sua missão de interprete, descrevendo para ele a missão aerea.

Durante 4 horas e meia os aviões do 9.º Grupo, composto de Fortalezas-Voadoras e Liberator voaram acima de 25.000 pés de altura. A temperatura a 5 milhas alem da Florida central era de 23 graus abaixo de zero e todos vestiam o mais completo equipamento com oxigenio, para elevada altitude.